青島時報

中華郵政特准掛號立劵特別優益寄遞之報紙

社址 蘭山路八號　電話 三三五五號　郵政信箱 一四三號

第三千九百零六號

今日出三大張

登記證 中宣會中字壹肆肆貳號 內政部警字陸貳捌號

電報掛號 二五一四號

中華民國十三年九月一日發行

印刷所 蘭山路醒民印刷局

本報價目

本埠	外埠
零售每份大洋四分 每月大洋一元 半年五元四角 全年十元	每月大洋一元二角 半年六元六角 全年十二元四角

廣告價目

普通	特別
每英寸每日五角每月三元△全面每月二百元每日五十元△半面每月一百元每日三十元△長期廣告面議	△每英寸每日一元每月五元△全面每月四百元每日七十元△半面二百元每日四十元

交通部青島電話局招商標賣廢料通告

本局奉
交通部令核准標賣庫存廢料如有願意承攬者可於本年五月二十五日以前來堂邑路本局工務課材料股領取投標細則及數量清册依照規定條款開具標函特此通告

交通銀行出租保管箱啓事

查敝行出租之純鋼保管箱大小四種均有空剩茲爲貫澈服務宗旨起見特將租價減收七折以示克己凡各界人士欲謀財產安全請　駕臨採用無任歡迎

保藏穩固　租價低廉　存取便利　手續簡捷

章程承索即奉　行址中山路九十三號

金城銀行

◎資本七百萬元
◎公積金三百四十二萬元

商業部　辦理存款放款匯兌代客買賣公債庫劵及一切商業銀行業務

儲蓄部　專營各種存款如活期存款存洋一元即可開戶備有禮劵滿期六月即可生利會計獨立責任無限

倉庫部　代客堆存貨物棧租低廉押款便利

總行　上海江西路

分行　南京　天津　漢口　大連　北平　鄭州　蘇州　威海　哈爾濱　開封　定縣　連雲　石家莊　長沙　常熟　新浦　南通州

青島分行　河南路十七號

電話　經理室五一八〇　營業室三七三八　旅行室五四〇二　倉庫部五四〇一

△儲蓄章程函索即寄△

律師張榮科代表薛家馨聲明抵當通源祥燒鍋舖墊房地等物通告

茲據薛家島薛君家馨聲稱民國二十二年九月代通源祥號息取鄒一新君通用洋二千元月利三分至期無力全還欠下一千三百三十元由該號立給取約一紙作爲息取家馨之款亦是月利三分並以其燒鍋之舖墊房屋地畝作當至期本利不還任憑家馨管業有取約爲憑茲已逾期本利未還則該舖墊房地依約應歸家馨管業近聞該號有違約私賣消息未知確否但該舖墊房地既係家馨管業之抵當物無論何人承買應備前開本利洋向家馨取贖否則不能認爲有效委託貴律師代表登報聲明等情前來本律師查該取約確實應即代爲聲明如右

事務所青島棗莊路十二號

青島明華銀行債權團標賣資產通告

茲定於六月一日上午十時假座甯波同鄉會公開標賣後開資產約計十三項有意投標者可於即日起每日上午九時至下午五時向中山路一一一號二樓正誼會計事務所繳納標單費二角領取資產說明書及簡章並標單該項標函須於五月三十一日以前向正誼會計事務所內特備明華銀行債權團之標箱投遞過時無效（上開繳費投標等手續係由本團委託正誼會計事務所義務代辦合併聲明）

計開

編號	資產名目
一	濟南四大馬路緯九路志宏里
二	萬國體育會股票（優先股）
三	萬國體育會股票（普通股）
四	棲霞路門牌二十號
五	太平路民地二段
六	青島明華銀行行址
七	博山路廣興里（全部）
八	濟南二大馬路房產與泰康公司合購
九	牟平路三號地門牌八號及十號
十	萊陽路二十五號二十六號地門牌二十九號三十一號
十一	萊陽路三號地門牌三十號三十二號
十二	福山路門牌十號
十三	濟南仁豐紡織公司股票

遊覽北平之好機會

北平爲我國故都，名勝古跡，不勝枚舉，故宮宮殿莊嚴偉大，居庸關外之萬里長城，尤爲歷史上偉大之遺跡，現爲便利青島人士前往遊覽計，特與中國旅行社舉辦北平及居庸關八達嶺等處遊覽團，由本路備臥車一輛往返乘用，直駛青平由旅行社派員隨同招待及導遊，時間經濟費用低廉，起居舒適，招待優渥，有意遊覽者，幸勿失此良機也，詳細辦法開列於左

一，日期，五月十九日午後九時四十分離青，次日晚十一時到平，二十一，二十二兩日遊覽故宮，三海，景山，團城等處，二十三日乘原車遊覽居庸關八達嶺及萬里長城，當晚回平，二十四日遊覽玉泉山，西山，各名勝，二十五日遊覽頤和園，天壇，先農壇，晚七時半，離平，二十六日晚十時十五分回青島。

二，費用，如人數不滿二十一人，每人往返收費八十五元。如滿二十一人，每人往返收費七十八元，所有食宿汽車及遊覽等費一概在內。

三，人數，最多二十七人，最少十五人。

四，報名，自即日起至五月十八日午後五時止，在本市中山路中國旅行社報名。

膠濟鐵路車務處

青島市春季運動會通告改期舉行

逕啓者本會原定於本月十五日起舉行現因節省時間及便利星期日觀衆參觀起見將會期縮短爲兩日改於十六，十七，兩日舉行即於十六日上午八時舉行開幕禮所有前發之請柬及通知係載明十五日舉行均請改於十六日參加茲因不及分函奉達特此登載通告即請　公鑒

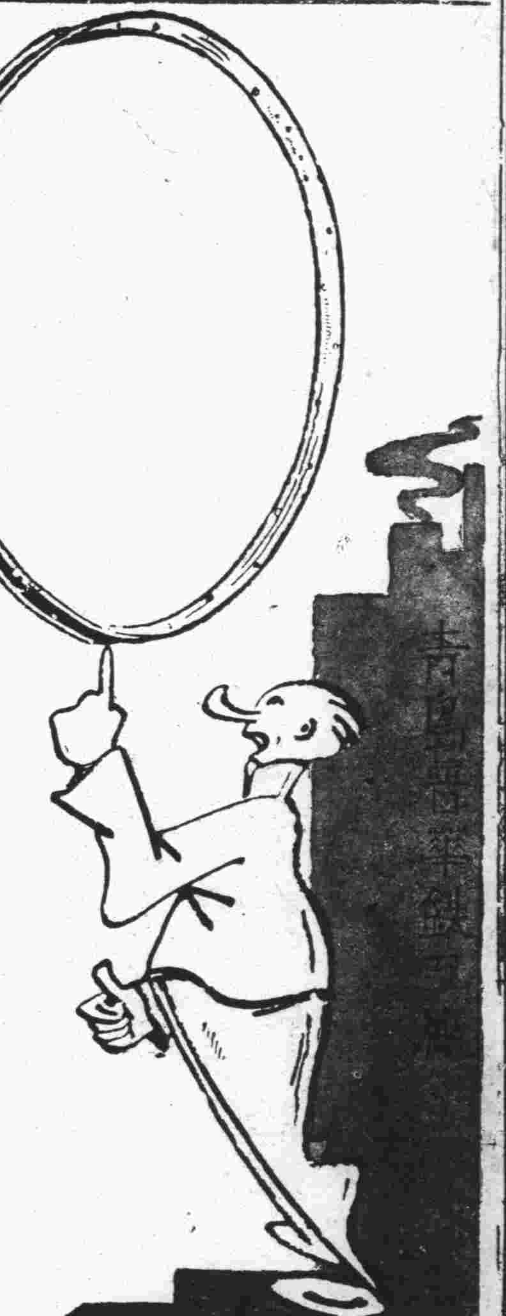

開幕啓事

本廠爲提倡工業服務社會起見專門製造自行車圈車瓦以資挽回利權業經設置就緒今日（五月十五日）正式開幕現已製出電鍍及黑漆車圈兩種貨品精良使用耐久開幕紀念特價發售購者從速勿失良機

青島普華鐵工廠謹啓

雲南路一三三號　電話五五〇七號

中魯銀行儲蓄部緊要啓事

本行自去歲五月間因受市面凋敝金融緊迫之影響猝生提存情事經由董事監察人等以現款或其他財產轉押竭力籌維始告穩定現在全部儲蓄存款已付七分之五以上其餘應付之儲款茲爲保障儲戶起見經擬定分期付款辦法以牛業公會在本行欠款之會員及與該會員有關係之欠款戶每次宰牛一頭由屠宰徵收處代扣公積金五元送交本市農工銀行存管俟有成數即由本行會同農工銀行按期分批支付各儲戶屆時呈請社會局派員監視以昭愼重對於牛商提供担保之營業執照亦由本市農工銀行保管並規定無息分期支付儲款辦法如左

一　未滿一百十一元者於二十五年七月十五日一次付清但以原存票面額數爲準

二　票面額一百十一元以上者於六月十五日先支付一次自八月份起每月十五日支付一次儘於各該月所扣之公積金按各儲戶之存款數目比例支付以付清爲止

三　大數存款支付所餘之利息尾數未滿十元者暫停支付但原存不及十元者不在此限

上項担保及支付辦法經呈社會局轉奉　市政府指令如擬備案等因復經社會局函請　財政局轉飭屠宰徵收處并農工銀行遵照辦理在案即希儲款諸君屆期前來辦理支款手續除每次付款日期另行通知外恐未週知特此公告

下列貴重上等住宅地及工廠地出售有願興辦工廠及自建住宅者

請到　館陶路二十號茂記有限公司接洽可也

計開

蒙古路　長春路　工廠地六千方步

利津路　濱縣路　工廠地三千六百方步

龍山路　住宅地一千方步

中央商對胡飾終大典
蔣推派四大員南下襄贊喪事
王正廷定十九日赴廣州祭胡
西南各要人舉行黨政聯席會議商團結問題

上海十五日特電　王正廷博士將奉中央命赴廣州弔唁胡漢民，王於昨晚甫由京抵滬，又因事定今晚入京，大約係爲商洽赴粵之事，渠定十七日來滬，即於十九日偕夫人乘輪赴港，轉道廣州弔唁胡氏，然後將由港赴歐參加世界運動會。

上海十五日特電　今日往胡漢民宅弔唁者，有張發奎代表等約百數十人，均面帶悽容，情況慘然，高恩路上白車素馬，殊爲肅莊，胡氏治喪處今日召開二次大會，決議於二十五六七三日舉行盛大追悼會，現正由各方籌備中。

南京十五日電　政息，中央擬定派立法院長孫科，中常會祕書長葉楚傖，中委李文範，傅秉常四員，週內南下，爲胡治喪，李文範，昨謁蔣院長報告粵電胡易簀時之詳情，李云，日內即赴粵幫助治喪。

南京十四日專電　中常會胡主席飾終大典，如舉行國葬，褒揚功績，籌備祭禮諸端，刻由各中委商洽中，葉楚傖十四日晨由滬返京，即往訪孫科，並與孫同往訪蔣副主席，商洽一切　聞中央擬於十六日或十八日，再召開臨時常會，俾對各事作具體之決定，又中央爲紀念黨國元勳決推派大員數人赴粵，襄贊胡主席喪事，經各委員交換意見後，擬推孫科，葉楚傖，李文範，傅秉常，前往，俟臨時常會確定後，各氏即行啓程，中央祕書處十四日續接西南執行部及胡主席治喪處電文多件，一係報告胡主席大殮情形，一係呈報治喪委員會成立日期，一係呈報聯席會決定派黃季陸，李仙根，兩委來京報告，並商洽國葬事，祕書處已轉呈蔣主席祕書長及各常委鑒核，胡所遺主席職　如何遞補，現尚未計及，惟中央執行委員一職，照例由候補執委薛篤弼遞升，但亦須俟全會決定。

香港十五日電　蕭佛成因傷感過度，十四日體溫又突增至一百餘度，經延楊子驤診治，陳濟棠鄒魯等紛往慰問，並勸請暫勿理喪務，安心調攝。

香港十五日電　白崇禧，黃旭初十三日由邕起飛至梧，因天色不佳，留一宵，十四晨飛粵，十時半到，即赴紀念堂祭胡　午赴政會與陳濟棠，鄒魯各委商時局，白等預定留二數日回桂，黃季陸，李仙根，原定十四日入京，商胡葬事，因白到粵，展緩一二日啓程，中央將派許崇智，葉楚傖，南下祭胡。

香港十五日電　十四日下午二時，西南黨政軍聯席會議，在紀念堂樓上舉行，陳濟棠，白崇禧，鄒魯，蕭佛成，黃旭初，等均出席，商京粵團結問題，至四時始散，中央西南擬各撥十萬爲胡喪費。

香港十五日電　白崇禧黃旭初偕政訓處長潘宜之等一行六人，十三日由邕乘西南民航北斗啓明兩機來粵，弔祭胡主席，即午抵梧，因天氣不佳，逗留一宵，十四日上午九時繼續飛粵，十時到達，降石牌機場張任民，甘介侯，及陳濟棠代表會強等二十餘人往迎，白等下機後，偕張任民返李宗仁公館休息，十一時白黃由張任民陪同赴中山紀念堂公祭胡主席，行三鞠躬禮後，獻花圈，默哀而退，據黃語記者稱，此次專爲祭胡來粵，並無其他任務，三數日內即返桂，李宗仁來粵尚未定期。

香港十五日電　各界十四日到紀念堂，公祭胡主席者，絡繹於途，軍警保護異常週密，黃季陸，李仙根，侯劉蘆隱抵省會晤後，擬十六日赴港北上晉京報告並請示國葬典禮，及墓地問題。

廣州十五日電　胡主席治喪委員會十四日上午十時開第二次會議，主席鄒魯，議決，一，推鄒魯，陳耀垣，劉紀文，胡毅生，熊錦藩，陳嘉佑，區芳浦，但懋辛，張任民，爲治喪委員會常務委員，二，推胡毅生，陳融，楊熙績負責撰胡主席事略，三，決議人民自由致祭日期，時間由十五日起自由參加致祭，四，下次總理紀念週恭讀總理遺囑後，續讀胡主席遺囑，並默哀三分鐘，五，六，七，八，略，九，三民主義月刊，於下期編印紀念胡主席專號，十，加推李海雲，黃明堂四人爲治喪委員，十一，將胡主席逝世各情形，攝製活動片，以資國人敬仰。

廣州十五日電　胡主席治喪委員會，十四日在靈堂佈置大靈幕一座，紀念堂前及左右側門，均滿纏黑布及生花圓額，情狀甚爲肅穆　紀念堂前並搭巨大華表牌樓鑲以藍色電燈治喪委員會決定，所有各機關盡搭牌樓地點及裝飾，須事前商得治喪會同意，以免凌亂，十四日上午十時，英葡等領，到市府致唁，沙面各領署，均下半旗誌哀。

司法行政部令查
滬地院竊槍案
院長駱通將受處分

南京十五日電　滬地方法院竊槍案發生後，法部已令飭迅將一千嫌疑犯收押偵查，務於最短期內覓得綫索，俾得法辦，並以該法院長駱通，負有監督院務之責，竟不幸發生此案，自難辭疏忽之咎，俟案情大白後，將酌情予以處分。

古物過港運滬
鄭天錫等隨輪照料

香港十五日電　我運英藝展古物，附英郵船蘭浦拉號輪運載返國，沿途由英艦康脫萊斯號護送，十四日晨七時抵港下午五時原輪運滬轉京展覽，鄭天錫，唐惜分，莊尚嚴，隨輪照料，據鄭談，此次運英展覽古物，共一〇二二件，分裝九十一箱，在英展覽期間共達十六星期，參觀者四十餘萬人，盛況空前，美德人士，且有特僱專輪前往參觀者，外人對我國古物均有好評，讚美不止，藝展所收門券除各項費用外，半數撥歸我國，以爲提倡中英文化之用，至海牙國際法官一席，俟由國聯選舉後，始能決定。

外蒙現勢與日蘇衝突（續）
影心

外蒙以地位關係，在戰爭中爲日蘇角逐之重心；以有強大之軍備設施，將爲大戰中重要的一員，是一無疑義的。

六　蘇蒙協定成立以後

蘇俄自十五年前紅軍攻陷庫倫，撲滅謝米諾夫時，即與外蒙以密切不懈之友誼相互聯繫。援助外蒙獨立之後，更傾力襄助外蒙經濟與文化上之建設，這種深固不可磨滅的關係，固非任何外力所可撼動，已如前言。九一八後——尤其是近幾月來，日本在遠東所造成之嚴重形勢，日見緊迫，其勢力駸駸由滿熱，內蒙之東四盟，察東，而至百靈廟，以企圖包圍蘇聯。自上月起，日「僞」軍隊連續地向蘇聯及外蒙邊境挑釁，廣田首相表示：「日本爲實行大陸政策起見，縱日「滿」與蘇聯發生至不幸之事件，亦所不惜」。日軍部機關報，更公然露骨的宣稱，日本將與德國聯合夾擊蘇聯。這樣緊張殺伐的空氣，使外蒙更加速地流入遠東問題的漩渦，與蘇聯締結軍事互助協定。自是蘇俄對日之防綫，已擴展至外蒙邊界，日蘇之衝突，日益接近，日益擴大。

這種衝突到了一定的限度，即刻會爆發日俄戰爭，日俄戰爭的聯繫，便是二次世界大戰。蘇蒙協定能否給遠東和平以少許之影響，及稍戢侵略者之野心，現在雖不能有確定的估計，但蘇蒙協定的消息發表之後日本政府即然聲言：「蘇俄以本條約獲得外蒙之軍事支配權，日「滿」不得不取對付手段」（四月八日東京同盟社電）日軍部態度更爲激烈，主張對蘇採斷然行動與德聯合對蘇攻擊。可見蘇蒙協定是痛擊了侵略者的野心了。遠東被侵略的國家，爲其自身的安全及遠東集體的安全，也應當迅速地締結同樣性質的協定。

蘇蒙協定爲中國不能抵禦外侮之結果，日蘇戰爭亦將爲中國不能抵禦外侮而難免。但在戰爭爆發之前，日本必先凌夷了整個的中國，尤其是與蘇聯地壤接近的華北與蒙邊，日本在軍事上，外交上，政治上都是着着如此進行着的。日蘇關係緊張的結果，必然的又是中國領土主權喪失的時機了。最近「共同防共」談判成立，華北岌岌告危，在這存亡旦夕，危急一髮的嚴重形勢之下，中國應當怎樣審愼利害，迅速決定自己的態度與行動，然後方不致使爲「親者所痛，仇者所快」呢？【完】

○……一張一弛之……○

冀察外交 又陷停頓
殷汝耕活動結果 冀東問題發現暗礁

天津十五日電　宋哲元十五日返平，張自忠偕行，外交事仍由蕭振瀛負責在津與永見磋商冀東事，殷汝耕在關東軍部方面活動結果，致交涉前途發現暗礁，植田對傳誘僞後任職責，冀東組織取消表示暫緩，津駐軍部參謀林中佐十三日十四日兩度訪蕭，傳述意見，謂僞組織取消，不成問題，唯須俟田代到任後續談，截至十四日止，外交商洽告停頓。

天津十五日電　殷逆僞送多田歡迎田代，擬十六日來津，池宗墨十五日可到津，先行活動，僞冀東政府取消　東京與華北日軍部表示異議，此層障礙　須田代接事後，方可定打開僵局與否，目前外交事，仍由松室永見負責，宋歸平後，暫不爲外交談話靜候局勢推移，再謀開展之路。

冀察政務會 交通委會成立
法制委會籌備已就緒 鄧哲熙就高法院長職

北平十五日電　冀察政委會交通委員會，十四日晨十時舉行成立典禮，到宋哲元代表劉哲，秦德純等百餘人，首由主席委員陳覺生報告成立意義及籌備經過，次由劉秦等演說，至十一時茶點散會，下午開首次委員會議，並函電各方，即日開始辦公。

北平十五日電　冀察法制委員會經積極籌備後，大體業已就緒，日內即可成立，其內部組織與政會隸屬之各委會相彷彿，惟因事務較簡，故所用職員將較其他各會爲少，該會主席委員鄧哲熙，十五日午赴高等法院，就院長新職。

蕭山發現某國飛機
盤繞數分鐘飛去

杭州十五日電　昨晨上午八時，蕭山閘堰上空，忽發現某國飛機一架，由西北飛來，在該鎭上空環繞，飛行甚低，約數分鐘，始向原路飛去。

十萬元
興築渤海公園

天津十五日電　渤海公園以十萬元興築，每座砲台改爲涼亭，港務局改萬五千元，渤海大飯店，另置汽船二艘，供游客搭往覽勝。

植物油場
籌備處短期內成立

南京十五日電　實部籌設中國植物油料廠，業經行政院通過章程，該部現正積極進行　短期內即將在滬設籌備處，派張嘉鑄主持一切，至該廠股本二百萬元，除由川湘鄂桂粵五省，各分担三十萬元外，餘五十萬元則由實部撥給，擬六月籌齊股本，購置廠址，訂購機器。

歐亞籌辦 滇黔航線
李景樅向交部請示

南京十五日電　歐亞航空公司，準備開辦雲南昆明至貴州筑縣間之新航線，總經理李景樅由滬來京，向交部請示，即日試航，並將分別視察滬新陝蓉川滇包蘭各航線。

運送金物
須經當地商會證明

南京十五日電　杭市商會前呈財部，爲金物運往他埠，是否准其自由運送，財部頃批示，金貨運往他埠，如經當地商會向海關具結證明確非運出國外，仍可依照前案准予販運。

德王
由滂江赴嘉普寺 討論蒙政進行

北平十五日電　張垣訊，德王抵滂江後，十三日偕卓世海，吳鶴齡，包悅卿，托克托胡，卜英達賴等赴嘉普寺，歡宴蒙政高級職員，討論治安，及蒙政進行等問題，對遷移會址，亦將提出商討，聯歡會擬定兩日，留蒙外蒙王公被邀參加。

中央儲蓄會 昨日開獎
號碼一九三九

上海十五日電　中央儲蓄會，於本日在上海市商會舉行第二期抽籤，號碼爲一九三九。

社論
國民大會兩法規公布之後

國民大會組織法及國民大會代表選舉法，經立法院呈送國府後，項已明令公布。國民大會代表選舉總事務所，將於月底成立，即依法辦理國民大會代表選舉事宜，以期在雙十節前將國民大會代表一律產生齊全。記者尚有些許意見，願供當局萬一的參考。

國民大會乃是憲政時期的最高權力機關。她的任務是：第一，頒佈憲法；第二，選舉大總統及憲政時期的重要官吏；第三，舉凡憲政時期的一切行政方針及國民直接參政的一切組織和權限，在在取決於國民大會。訓政時期，是國民參政的預備或練習時期。在憲政時期中，一定要實現眞正的民主政治，而在經濟方面又一定要使全國民衆獲有生活的保障。可知國民大會之重要，遠非其他會議可比。現在，距國民大會召開之期僅有半年的時間。在此半年的時間之內，政府當局對於結束訓政進入憲政的一切必具條件，亟應如期促其實現。要知道，在國民大會召開之前，如果沒有充分的準備，則倉卒踏入憲政的階段，一樣把政治愈弄愈糟，這是政府當局應當切實認識而愼重從事的。

在國民大會召開之前應有的準備，自然以地方自治爲基礎；但事實告訴我們，全國各省市對於自治工作的努力，距理想的程度相去太遠，甚至有不少的地方根本談不到自治。我們要特別的注意，所謂地方自治並不是以普通的行政工作爲範圍；而是除了一般的政治工作以外，另具有革命性的意義在。憲政開始以後，國民得依法參與政治，那麼最低限度應當對於政府的官吏會行使選舉權和罷免權；對於國家的法律又要會行使創制權和複決權，這樣才有參與政治的智能。但據目前的情形看來，全國國民對於政治的興趣至爲淺薄，而對於四權的運用更不曾受絲毫的訓練，甚至尚不知四權爲何物，在此種情形之下，我們可以斷定，國民大會的代表選擧容易爲野心家及貪汚土劣所包辦，即使如期實施憲政，亦決不會實現眞正的民主政治。所以我們深望中央從速派幹員分往各地指導地方自治工作，而此種自治工作，要偏重於訓練國民運用政權。以期在國民大會開幕之前，選出能眞正代表民意的代表；在國民大會閉幕之後，要建立眞正代表民意的政府。無論如何，不使代表選舉，受少數野心家的操縱；更無論如何，不使憲政時期的政治違反民意者所把持！

日政府正式任命
川越爲駐華大使
華北日強化部隊第一批抵津
其餘本月廿九日可全數到齊

上海十五日特電　東京電，日政府決起用駐天津總領事川越茂爲駐華大使，首相廣田奏請日皇核奪結果，於今日上午十一時在宮中鳳凰間於廣田首相侍立之下，舉行親任式，天皇賜親任之勅語，由廣田首相傳達如下，「川越茂任特命全權大使命駐箚中華民國。」

天津十五日電　日瓜代及強化部隊步騎約四百餘，砲八門，馬百餘匹，十四日午後搭船抵塘沽，換北甯車，夜午到津，日在鄉軍人國防婦人會　居留民會在東站盛大歡迎，該軍即入駐海光寺兵營，尚有四百餘步砲兵，十五夜開到，受瓜代部隊三百名　分於十八及六月三日兩次回國，新任華北駐軍步兵旅團長川邊正三少將，定十六日經東北來津試職，十七日赴平，即於東交民巷日兵營內設旅團司令部。

北平十五日電　日擴充華北駐軍，正陸續開拔中，十四日日軍一聯隊搭日輪抵秦島，十五晨搭北甯路專車抵平，松室孝良昨晚離平赴濟，候迎新任駐屯軍司令官田代。

天津十五日電　津各國駐軍武官，對日軍強化，各地築兵營，極端注意，調査詳盡，諜報員四出活動。

天津十五日電　華北日軍駐平步兵旅團司令部幕僚一行七名，十四日抵津，十五日赴平佈置一切。

天津十五日電　津日軍八十名，十四晨搭車開平換防。

天津十五日電　華北強化日軍提早開來，由十四日起，陸續輸送，預定至六月二十日可輪送畢，灤東各地軍隊　則自秦島上陸。

天津十五日電　多田永見十三午夜赴榆秦唐灤閱軍，永見十四午後返津，日耗軍所搭軍用船，因大沽湖退，改泊秦島，十四夜十五晨分兩批開津平，十五日續有一批來津，川邊旅團長談，日內來津隊伍　約千七百名，除分駐平津外，少數駐豐台，余對華係初來，情形不明瞭，無意見發表，昨與田代中將前同於參謀部服務，今番來華共事，深爲愉快，過秦島，得悉多田中將往閱軍，遂下車一晤　在津少留，即偕幕僚赴平組司令部。

天津十五日電　田代定十九日晨，搭長江丸偕津軍部石井參謀同來，至塘沽換日本丸汽船來津，二十日與多田設宴張園官邸，招待各國駐津領事並武官。

國府命令

南京十五日電　國民政府今日命令（一）會計法定自民國二十五年七月一日起施行，此令，（二）派郭泰祺爲議定中臘友好將得全權代表，此令。

意衆院通過 兼併亞國
亞主權屬意

羅馬十五日路透電　衆院昨日以三一八票，通過意大利兼併亞比西尼亞案，亞比西尼亞主權充全屬於意國。

緝私問題

南京十五日電　財政部長孔祥熙爲緝私問題，今日電各省市政府，請一律協助緝私。

港續審刺汪案
定六月二日再開庭

香港十五日電　刺汪案同謀犯余立奎等四犯引渡案，十四日下午續審，代表政府主控之史杜刺里律師對官稱，擬傳另一證人作供，被告律師沈秉熹提出反對，史沈兩人詳引法例辯證，結果官卒傳證人程亦全作供，下午四時退庭，定六月二日再審。

五省府主席 覲見林主席
分別報告各該省政情甚詳 林慰勉有加

南京十五日電　鄂，浙，贛，蘇，皖五省政府主席楊永泰，黃紹雄，熊式輝，陳果夫，劉振華，於今晨十時，同赴國府進謁林主席，當推參謀長吳超引見，聞楊等對各該省政情，報告甚詳，林主席亦多所指示，並慰勉有加，又立法院長孫科，亦於今晨九時許親見林主席，歷數十分始辭出。

晉自今日起
全省解嚴
前頒通行證等一律取消 閻派專員宣撫被匪各縣

太原十五日電　綏署省府以晉境赤匪業已完全潰退，現正趕辦善後，決自十六日起，全省一律解嚴，所有戒嚴期內所訂各種稽查辦法，一律撤銷，至沿河各縣暫仍戒嚴，將另定稽查辦法。

太原十五日電　綏省兩署會派宣撫被匪各縣軍政大員，今均已出發，閻令對各縣民瘼，確實查報，以資撫恤。

太原十五日電　陳誠關麟徵等，今晨參觀西北各廠，晚應徐永昌等及軍政各要人公宴，對剿匪軍事均已決定，關等定明後返汾　振飭部隊渡河追剿，關師前在隰縣所獲匪軍槍砲等，今午後運并繳存綏署，綏署今召開治安會議，軍警憲各部當局均出席，決議除晉西各縣外，全省均自十六日起明令解嚴，所有前頒通行證等均廢除，湯部師長李仙舟今午由隰縣來并。

日上院議員 侮辱我國號
留日生準備切實表示

東京十四日華聯電　日本上院無所屬議員三上參次，於本月七日之貴族院本會議席上發表一演說，略謂「皇室之尊嚴，非但在國內須絕對保持，即在國外亦無二致，」繼稱，「中國妄自尊大，僭稱中華民國，」而我方竟以「中華」呼之，冒瀆我國體之尊嚴，莫此爲甚，此後應改稱「支那」「以正其名」云云，中國留日學生聞此消息，莫不憤激異常，現正準備作切實表示云。

膠路行車 改點簡便辦法
各車務段長在濟開會討論

濟南十五日下午十二時電話　膠路車務處長，今日招濟各段段長在濟開會，討論六月一日實行改點一切簡便辦法，譚氏及一部份段長，赴泰安兗州參觀津浦線，其餘段長，各回原段。

美負責方面 否認貸款我國
中美貨幣協定告成 僅爲安定匯兌價格

上海十五日特電　華盛頓電，外間傳言中美成立貨幣協定，美國將貸予中國大宗款項，並規定今後美財部出買中國白銀之價格等等，此間負責方面，今日已予以否認，蓋美財部並無向中國發動貸款之權利，此次中美成立之協定，僅爲安定匯兌價格云云。

又電　中國銀行團代表郭秉文記者稱，中美兩國貨幣協定現已成立，此項協定純屬貨幣性質　此間談判結束之後，中美兩國財部或將發表一種聲明，中國代表團並與美國商部農部及總商會舉行補充談話，亦頗有進步，羅斯福總統對於中國時局既有深切之瞭解，且頗感興趣，中國代表團今日並將與聯邦儲備局人員交換意見。

英首相鮑爾溫宣布
國聯改組計畫
九月間由大會決定
軍事制裁實屬必要

倫敦十四日路透電　首相鮑爾溫今日在亞爾培廳演說，謂國聯大會秋間開會時，必須考慮國聯會有無變更及如何變更之必要，渠希望什麼變更可使非會員國亦聯袂加入，軍事制裁為集體安全之必要部份，終屬莫可避免，此後工作，在以過去經驗，重行研究制裁與集體安全之全部問題，將來所可得之結果，或與歐洲將來局勢，至有重要關係云。

倫敦十四日哈瓦斯電　保守黨婦女協會，頃在亞爾培大廈開會，首相鮑爾溫當出席，發表演說，略謂，國聯會處理意亞爭端，既已無所成就，國聯大會本年九月間舉行常會時，對於盟約，勢當加以必要之修正云。

日內瓦十四日哈瓦斯電　丹麥代表門謎，西班牙代表瑪達里亞伽，頃邀請蘇俄外交委員長李維諾夫，共進午餐，當即會商丹麥，瑞威，瑞典，芬蘭，荷蘭，瑞士，西班牙七國代表所擬就之國聯會改組計劃，按各該國代表前曾會同決定，國聯會盟約第十一第十九兩條，應予以充實，俾克防止國際爭端。

奧內閣改組
實行獨裁
副總理史泰漢堡失勢
意國對奧勢力亦動搖

維也納十四日路透電　奧內閣業經重要改組，總理許士尼格博士兼長外交國防兩部，遂成奧國之唯一狄克推多矣，內閣會集議十小時之久，據今晨零點四十五分發表之半官公報稱，內閣議決今後凡最重要內外政治事務，應悉由許士尼格博士掌之，此舉志在將準備建造奧國之各種力量作有力之集中，俾以政治蔽護給予贊助祖國陣綫內獨立的奧國之一切人物，奧國內政外交政策之主要綱略，依然不變云，此次內閣改造最可注意之特點，為副總理史泰漢堡之失勢。

維也納奧內閣突然改組，總理許士尼格博士，成奧國之唯一狄克推多，而擠內衛團領袖副總理史泰漢堡於政府之外，此實為民治戰勝法西斯主義，內閣會集議十小時，至昨日深夜始散會，發表內閣之改組，據半官文告，此舉實起於許士尼格與史泰漢堡政見之歧異，許之政見根據民治原則，與史之政見相抵觸，史並反對內衛團之解除武裝，按史初在杜爾夫斯內閣任副總理，許掌揆席後，蟬聯此任，力圖擴張其勢力，冀成奧國之狄克推多，不意竟遭失敗，此次內閣之改組，將令奧國法西斯主義聲勢為之大落。

偽國日憲兵
捕英商華僱員
英政府向日交涉

倫敦十三日哈瓦斯電　下議院本日開會時，保守黨議員摩爾蔺向政府提出質問，謂近聞「滿洲國」境內，英國商家所僱用之華人，有為「滿洲國」警察與日本憲兵所拘捕者，其事有諸，當由首相鮑爾溫說明此事經過，略謂，「去年十月十一月間，南滿洲境內英國商家所僱用之華人多名，被當地官廳指為有共產嫌疑，即被拘去，當時英國僑民，雖無被拘者，但拘捕之時，英國人所享有之治外法權，曾遭侵犯，而在南滿洲境內各慈善與商業機關，亦受騷擾，以故事後英國會向日本政府與地方官廳提出交涉，結果被拘諸人之中，除五人仍被拘禁外，其餘悉已釋出，至本年四月十四日與十七日，又發生同樣案件兩起，即拘捕之理由亦與去年相同，其中六名亦係英國商家職員，業由政府訓令駐日大使克萊武，再向日本政府提出交涉矣」云，保守黨議員勒諾克斯繼起發問，謂「如英國承認「滿洲國」，則駐日大使與日本政府交涉之時，是否較為便利乎」，鮑爾溫置之不答。

巴拉圭共黨
陰謀傾覆政府
當道採嚴厲措置

亞根廷京城十三日哈瓦斯電　此間頃接巴拉圭京城消息，據稱，該國共黨舉兵稱叛，意圖推翻革命政府，當由總統佛朗哥上校，採取各種措置加以制止，并將共產黨若干重要人物驅逐出境，以防亂事蔓延，同時與總工會方面接洽，勸各工人持以鎮靜，務勿附逆，總統并向本社訪員發表談話稱，渠所採措置，並無特殊意義，政府對於反叛行動，決予撲滅云。

美商務部發表
遠東經濟狀況
中國入超依然嚴重
菲島漸呈繁榮之象

華盛頓十三日國民電　商務部遠東司長莫塞爾，今日發表對於經濟狀況之週年評論，謂去年遠東各國之商務復興，今年仍能繼續，中國方面則去年十一月中改革幣制之後，當時所激動之大量輸出，今春未能維持，據稱上海之金融鉅子咸信如入超狀況仍甚嚴重，則中國政府或將以法幣之匯兌價格再行改低，惟目前中國之一般情形，似較多年以來人有進步，菲律賓自治政府成立之後，菲島人士均預料今年將臻繁榮，現金之輸出將超過一九三〇年以來之任何一年，惟政府之稅收已創新紀錄。而國家信用，亦非常鞏固，日本之經濟及財政狀況亦繼續穩固，日本國家銀行雖經二二六之變，猶能應付裕如，毫無恐慌，實業生產雖稍有減縮，仍頗豐富，若干觀察者以為日本之棉織業已達「高原」程度，如無特殊之需要，不致再有突然之發展云。

華北酒精
五穀牌　雙鳳牌　純潔無毒　工業用品

十一月一日開始營業
十二月一日行開幕禮

青島華北酒精廠
廠址—普集路十三號　電話　六一二九　四二四六

天真照相材料行
經售各國照相快鏡　照相材料　代客冲晒　免收冲費
青島中山路一三一號　電話四八零零

亞浦耳
定價一元錢廿五包

外送樣品一小包

原定價每包一角

現在祇售五分

完全花旗菸葉製造　確比他牌高上一等請比較　以最新方法製造吸之適口

於絲始終如一決不變更

山東煙草公司出品
青島玉春號及煙紙店均代售
★電話三五七七號★

明星大戲院
今日開映
她把所有的隱情赤裸裸地說出來

白蓓蘭史丹妃主演

戀人的性命　自己的名譽

顧此則失彼，顧彼則失此，勞難兩全，祇害得她愁腸百結，啼笑皆非，

風流緊張哀豔熱情鉅片

紅衣女郎
華納公司名貴出品

並選映第一流名貴短片「舞伴」及「意大利之今昔」

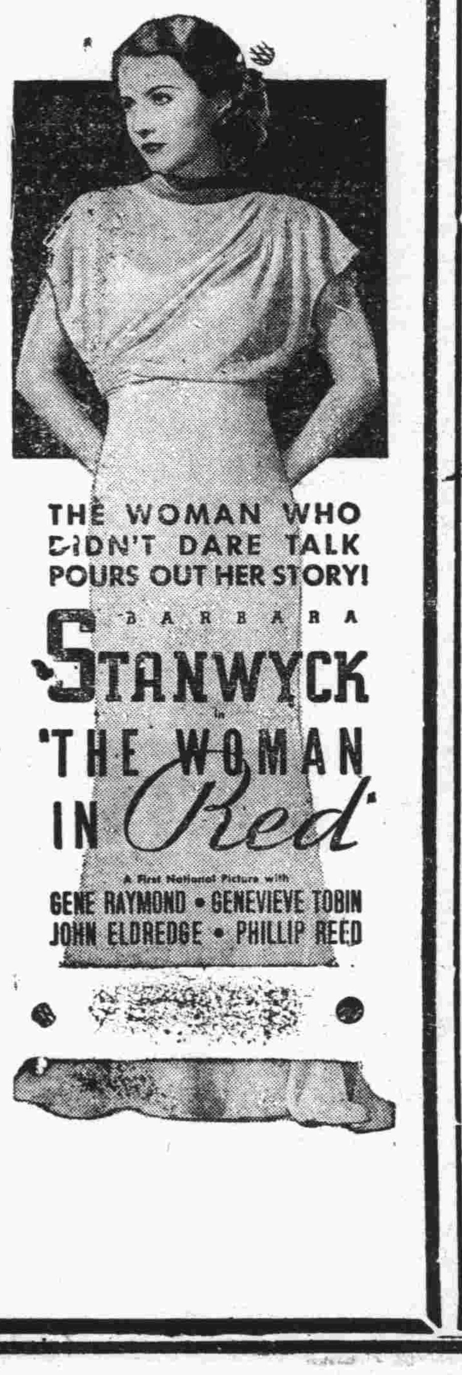

十七日公映

與默片之「肉體之通」異曲同工

歌聖李却泰博主演

戀的悲歌
一聲悲歌，內心的長嘯

兩行清淚，戀情的低訴

福祿壽大戲院
今日開映
◀一九八七年驚天動地的大事演成一九三六年銀壇藝林之奇蹟▶

影史上第一部耗二百萬金之大作品

本片係米高梅公司出品榮膺一九三五年十大巨片冠軍並獲得美國電影藝術學院金質獎章

◎三大巨星空前合演　超越一切之貢獻◎

克拉克蓋博　卻爾斯勞登　佛蘭支通

叛艦喋血記
◀片長一萬三千呎，足映兩小時又五十分，開映時僅加新聞片一本▶

歷程萬四千里　參加演員半萬

每天四場　一點五十　四點二十　六點五十　九點二十

攝製此片共耗膠片一三一，〇〇〇，〇〇〇呎，經精密鄭慎取精含蕪，僅餘一三〇〇〇〇呎！因片過長，祇映四場，欲觀從速，務請早臨

漂渺三島，仙槎輕探，桃源境！

威奪命賤　酷刑鞭尸　骨肉支離　義士奮臂　飄流不死　叛變餘生　鼓浪窮追　絕嶼鬪窟　海軍大獄　天聽維聽　頌制除暴　水師用命

縱橫七海，碧血怒吼！綻革命花！

攝製時間二年　英國海軍特准

國貨創製

鷄牌氣球糖

上海天星糖廠出品

青島經理泰康公司

吹泡說明　取糖一二條嚼之待糖質嚼完將餘膠放在門齒之背形成袋狀在空隙之處吹之練習數次即能吹成氣球

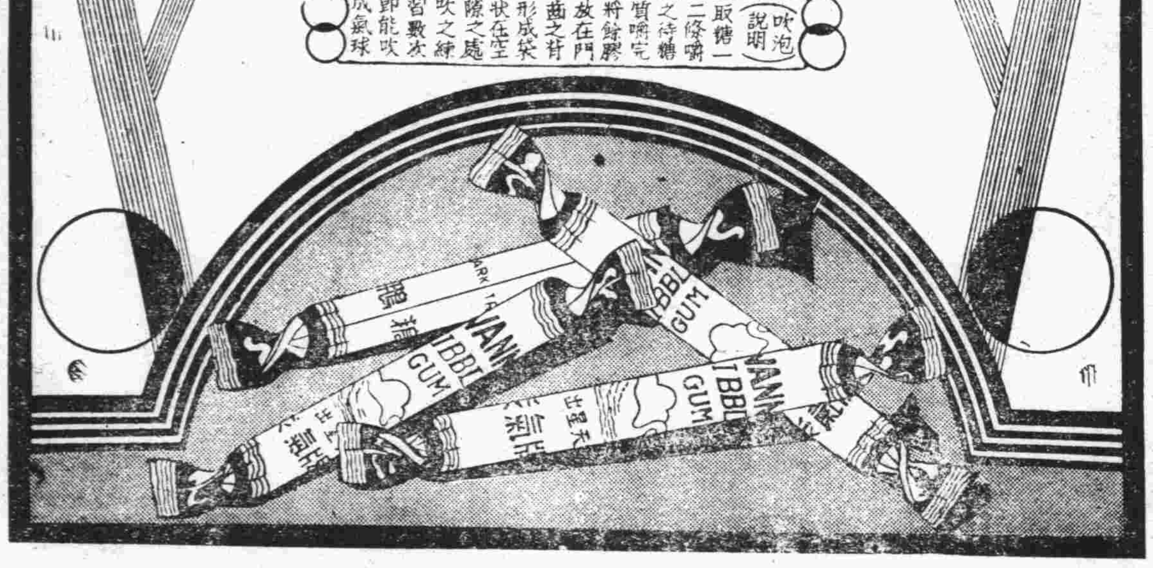

本市各食物店及糖果舖均有出售

發財機會

開獎近請速購

天津大陸共益獎券頭獎貳萬

壹元券額設拾萬號每號售法幣壹元「全張拾聯號售法幣拾元」

壹等獎　壹號　獨得洋貳萬元
貳等獎　貳號　各得洋肆千元
叁等獎　叁號　各得洋壹千伍百元
肆等獎　肆號　各得洋伍百元
伍等獎　伍號　各得洋貳百伍拾元
陸等獎　陸百號　各得洋捌元

壹等獎上下附獎計貳號　各得洋叁百元
貳等獎上下附獎計肆號　各得洋捌拾元
叁等獎上下附獎計陸號　各得洋伍拾元

壹等獎末尾壹字相同者玖千號　各得洋壹元
壹等獎末尾貳字相同者玖百玖拾玖號　各得洋貳元
貳等獎末尾貳字相同者壹千玖百玖拾捌號　各得洋壹元

濟南代售處，三大馬路張寶子廣告部，青島分銷處北平路一號（天合益錢莊）電話三八六六
中山路青元商行，義成錢莊，東盛錢莊，高密泰豐錢莊歡迎代理（電話購買不取送力）
每百號之中准有十五號得獎有頭二獎四種末尾得獎儘易購即速購外縣函購十聯號不加寄費不足十聯號加洋一角三分

時代禮品

請剪下貼電話邊以備購貨時使用

贈券
憑此一張限購一樣代價五角以示優待
美華禮品社　山東戲院隔壁　中山路一零一　電話四二六八轉接

犧牲品
交際銀盾每隻一元

營業要目
銀盾銀像　銀杯瓶鼎　禮屏對聯　各種匾額

佳音不絕

特設
電話送售部
郵政購貨部

各大商店均有代售
美華電刻銀器禮品總發行所

贈閱
節育指南

即●家庭生活之新觀念：●德國依博士原著譯成華文費三十餘年之經驗及二代父母證明最便利節育方法較盡腦汁以服務公衆為職志為貧病女子不宜生育者闢一線生路●凡家庭繁殖太大而速殊非父母之福反致受累首先當自審己身之經濟狀況以免己身及嬰兒兩受其困使每孩生時為母者得能全力撫養為父者亦能從容籌措若輩子女長能成而快樂又康健而為社會上有用之人其機會之優為何如！如欲索閱者請開明詳細姓名住址並將此廣告裁下寄至上海郵政總局信箱第壹貳貳貳號當即寄奉一冊　青島

白皮色
除雀斑

若欲皮膚白嫩。第一要毛孔細小。第二要皮下色素不沉着。否則皮膚必定粗糙烏暗而有雀斑粉刺之患。市上普通膏霜。每含酸素油質。有害皮膚。祇有面友係皮膚學專家之新發明。與衆不同。確有白嫩皮膚之奇效。搽後不必搽粉。可以終日雪白粉嫩不現油光。能在最短時期。將雀斑完全消滅。

藥房商店出售
遠東總經理　上海百昌行

▶青島經售神州集成藥房經理◀

本固　彩多　利厚

政府特許設立　基本金充實　儲款運用穩妥
中彩機會多　特彩希望多　彩額種類多
到期還本　紅利增厚

一舉三得

儲蓄於中央儲蓄會享有左列三大特優點

△儲蓄　△得彩　△分紅

本會奉國民政府特許設立以抽籤給彩還本付息鼓勵國民儲蓄之興趣

本會基金五百萬元已由中央信託局一次撥足會計完全獨立對儲戶利益有切實之保障

本會運用儲款純以穩妥為原則並由商界金融界名人組織監理委員會負責監察以昭慎重

本會按月抽籤給彩在儲款期內共有一百八十次中彩希望在最後一年內雖不必儲款每次抽籤仍得享受彩權本會每月每會提出半元作為特彩每次抽籤以五萬號計特彩應為國幣二萬五千元達十萬號時遞增至五萬元今本會在未滿五萬號時此項特彩由本會補足二萬五千元目前號數既少中彩機會自多

每次抽籤滿二千會設頭二三四彩每一個頭彩國幣二千元二彩國幣三百元三彩國幣二百元四彩國幣一百元另有附彩每滿十號設末彩一個國幣十二元

儲戶繳款期滿儲本全數退還

繳款期滿儲戶除領回全數儲本外並得享受優厚之紅利基金按年滋生複利至因中途退會而未發給之紅利亦併入生息分給儲款滿期之儲戶

中央儲蓄會青島分會
會址青島中國銀行樓上　電話六七七七

香港

屈臣氏

疳積花塔餅
小兒咳嗽糖水
香甜瀉油
化痰止咳療肺藥水
白濁藥丸
風溼各症藥水
小兒平安水

各大藥房均有代售

山東總經理

華振氏藥房

中山路二十七號　電話四零三四號

施樂安外敷藥水

解除踝骨關節之浮腫

踝骨或手骨之關節浮腫。乃風濕骨痛之象徵。宜即搽以施樂安外敷藥水。不必摩擦。搽後便覺患處溫暖舒適。蓋血液暢流其內。而疼痛遂消滅於無形。

山東經理總批發處
青島海陽路四號
聯合貿易洋行

3

名不虛傳！

各大藥房均有出售

數十年来兜安氏藥膏始終最佳

皮病而用劣藥以致轉劇或釀成惡性者往往有之欲免此虞而求速愈當用「兜安氏馳名藥膏」此膏乃皮膏病最佳藥品質效超羣盛譽久馳功能拔毒消腫止痛生肌愈而無疤凡屬皮病無不立愈兒童嬌嫩尤應搽此

上海兜安氏西藥公司

味の素

（味之素）

某壽星云：「余之能長壽者，多食富滋養之素菜，素菜無味，則加味之素」。

(C—477)

為小失大

劉伯溫嘗見人貪柑之廉外觀之美致受人欺。因勸人勿貪便宜。世人之購賤藥而治重病者亦何獨不然。

德國獅牌新六〇六

（新酒爾佛散）為治梅毒聖劑其價雖較昂而其效最偉病者幸勿貪小利購他種賤藥貽後患於無窮也。

中國獨家經理 謙信洋行 上海江西路

認明真牌 庶免危險

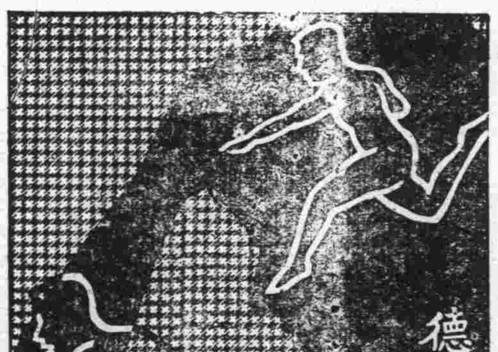

德國內分泌大補劑

壽爾康

現時代的新青年必須具備：靈敏的腦力，健美的體格，方可着々勝利，事々成功

君因思想過度而神經衰弱乎？君因手淫斲傷而陽萎遺精乎？德國內分泌補劑「壽爾康」，具有補腦補血補腎三大補力。凡神經衰弱，陽萎早洩，夢遺滑精，月經不調，貧血虛弱等青年男女之流行病，服之無不立見特效，如年老體衰精力無能者服後回復少壯之精神。

請即向上海江西路二六四號柯爾登洋行索閱詳細說明書

青島總經理 漢成大藥房
各大藥房均有代售

新式可樂泡

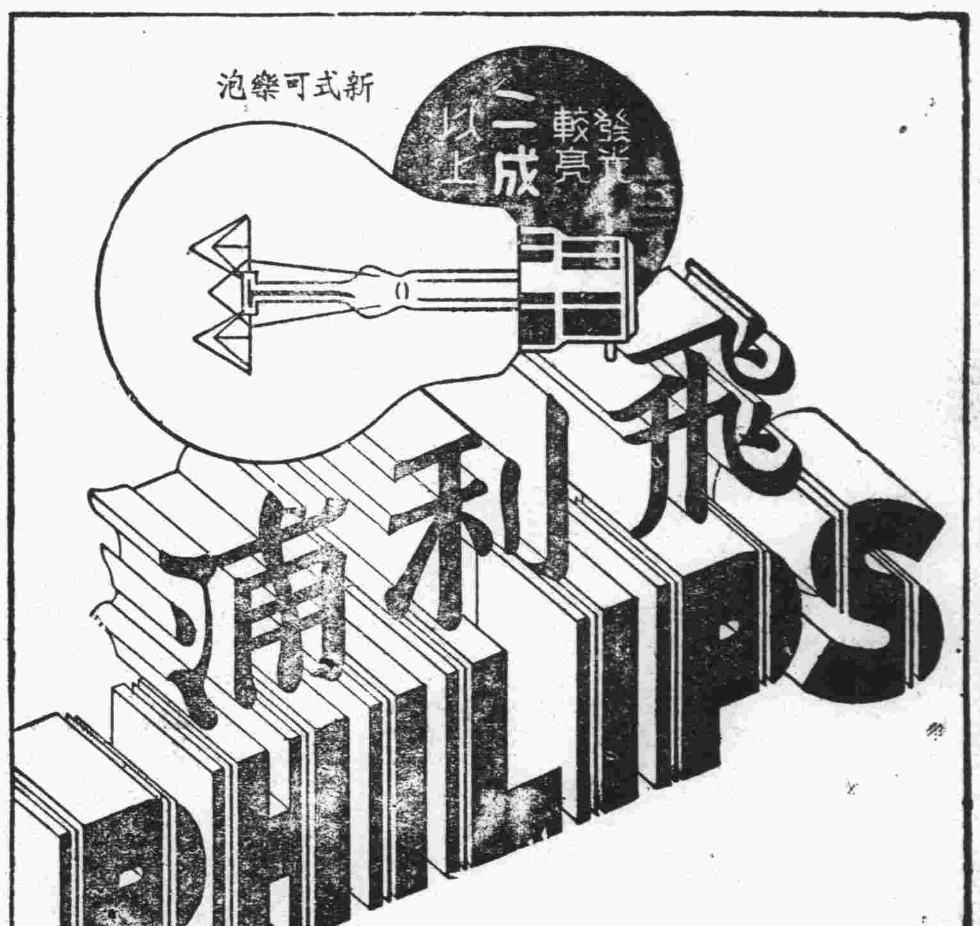

用雜牌燈泡。費了十成電費。而只得到六七成的光度。換一句話說。就是損失了二三成的金錢。以電費十元計算。就損失了二三元。雖然在泡價上省下幾角錢。仍舊不合算。精明人。因此都用的確可靠的**飛利浦**老牌燈泡。因為**飛利浦**老牌燈泡。發光較亮二成以上。最是合算。

各大電料行均有出售

上海中和燈泡公司

飛利浦 老牌燈泡

B-3-36

本市新聞

春運會今日開始
午前八時行開幕禮
運動員達三千餘人

青市春季運動會，會期兩日，定今日（十六）上午八時舉行開幕禮於匯泉體育場，會場佈置昨已竣事，本屆大會參加田徑國術及團體表演與團體會操之男女健兒，共三千餘人，節目繁多，情況當必熱烈，沈市長爲酬謝大會職員，特定十七日晚在厚德福宴請，以示慰勞，茲將今日下午程序，及開會閉幕儀式，並第二日程序詳誌如次：

十六日下午（一時半起）

，團體表演，一，小小義勇軍，二，七風舞，三，童子軍，四，花圈舞，五，貓隊操，六，貓咪過關，國術表演，一，單拳表演，二，槍拳表演，國術團體表演 一，查拳，二，五行連環三，羅漢拳，四，八勢拳，五，大紅拳，田賽項目，一，男中跳高決賽，二，男中撐竿跳高決賽，三，男高跳遠決賽•四•男初六磅鉛球決賽，五，男初壘球擲遠決賽，六，女初跳高決賽，七，男中跳遠決賽，八，女高鐵餅決賽，九，女中壘球擲遠決賽，十，男中跳高決賽，十一，男初跳遠決賽，十二，男高鐵餅決賽，十三，男中標槍決賽，十四，女初壘球擲遠決賽，十五，男中三級跳遠決賽，十六，男高標槍決賽，徑賽項目，一，男初五十公尺復賽，二，男初五十公尺複賽，三，女初五十公尺複賽，四，女高五十公尺決賽，五，女中五十公尺決賽，六，男中四百公尺預賽，七，男高四百公尺中欄預賽，八，男中百公尺決賽，九，女初百公尺預賽，十，男高百公尺複賽，十一，男初百公尺複賽，十二，女中百公尺預賽，十三，女高百公尺預賽，十四，男初百公尺複賽，十五，女初八十公尺初賽，十六，男高百公尺高欄預賽，十七，男中百公尺高欄預賽，十八，男中百公尺低欄預賽，十九，男高四百公尺接力預賽，二十，男初二百公尺初賽，

第二日程序（上午田賽）

，一，女中跳高決賽，二，男初（乙組）壘球擲遠決賽，三，男高三級跳遠決賽，四，男初（乙組）跳遠決賽，五，女初（甲組）六磅鉛球決賽，六，男中（乙組）撐竿跳高決賽，七，男高撐竿跳高決賽，八，男中（甲組）十磅鉛球決賽，九，女初（甲組）跳遠決賽，十，男中（乙組）十二磅鉛球決賽，十一，男初乙組跳高決賽，十二，女高跳遠決賽，十三，男中甲組標槍決賽，十四，女中跳遠決賽，徑賽，一，男初甲組五十公尺決賽，二，男初乙組五十公尺決賽，三，女初甲組五十公尺決賽，四，女初乙組五十公尺決賽，五，男中乙組四百公尺複賽，（分二組每組取三名），六，女高百公尺決賽，七，女中百公尺決賽，八，男高百公尺決賽，九，男中甲組百公尺決賽，十，男初乙組百公尺決賽，十一，男初甲組百公尺決賽，十二，女初甲組百公尺決賽，十三，女初乙組八十公尺複賽（分四組每組取二名），十四，男高百十公尺高欄決賽，十五，男中甲組百十公尺高欄決賽，十六，男中乙組百十公尺低欄決賽，十七，男甲組三百公尺複賽，（分二組每組取三名），十八，女高二百公尺決賽，十九，男中乙組二百公尺決賽，二十，千五百公呎決賽，二十二，男高五千公尺決賽，二十三，女初乙組二百公尺接力決賽，二十四，男初乙組二百公尺接力決賽，二十五，女高二百公尺接力決賽，二十六，女中二百公尺接力決賽，二十七•女初甲組二百公尺接力決賽，二十八，男高四百公尺決賽，二十九，男中乙組四百公尺接力決賽，三十，男高四百公尺接力決賽，下午田賽，一，女高標槍決賽，二，女初甲組壘球擲遠決賽，三，男高跳高決賽，四，女初甲組跳高決賽，五，男初甲組八磅鉛球決賽，六，男中甲組鐵餅決賽，七，男中乙組鐵餅決賽，八，女初乙組壘球擲遠決賽，徑賽，男中甲組二百公尺決賽，二，男高二百公尺決賽，三，男初甲組二百公尺決賽，四，男中乙組四百公尺決賽，五，男中甲組四百公尺決賽，女高八十公尺低欄決賽，七，女中八十公尺低欄決賽，女初乙組八十公尺決賽，九，男高四百公尺中欄決賽，十，男中乙組八百公尺決賽，十一，男中甲組二百公尺低欄決賽，十二，男高千五百公尺決賽，十三，四百公尺接力決賽，十四，女中四百公尺接力決賽，十五，男初甲組四百公尺接力決賽，十六，男中甲紀八百公尺接力決賽，十七，男高一千六百公尺接力決賽。

開幕幕閉式

開幕儀式，一，全體職員及運動員集中齊立，二，升旗唱黨歌，（奏樂），三，全體向黨國旗及總理遺像行三鞠躬禮，四，會長恭讀總理遺囑，五，會長致開會詞，六，名譽會長致訓詞，七，名譽副會長及來賓致訓詞，八，攝影，九，全體繞場遊行，（奏樂禮成），閉幕式，一，全體職員及運動員集中齊立，二，唱黨歌（奏樂），三，向國旗黨旗及總理遺像行三鞠躬禮，四，會長恭讀總理遺囑，五，會長致閉會詞，六，名譽會長及副會長致訓詞，七，總裁判報告，八，給獎，九，攝影，十，閉會（奏樂）。

葛光廷定後日晉京
崔士傑昨晚去濟

膠濟鐵路委員長葛光庭，以有要公須赴京一行，特定後日（十八）隨二十一次車去濟轉京云，又訊，膠路委員崔士傑，於昨晚（十五）九時四十分，隨膠路一次車赴濟，有何任務，尚不得知云，又訊，日本旅順要塞司令和田少將，於昨日（十五）來青後，曾視察海軍聯絡隊，晚九時四十分，隨一次車離青去濟云，

蔡寧總主教
昨拜沈市長　市長當日答拜
△△蔡對記者談稱▽▽
十九日離青赴烟台　幼年曾作新聞記者

羅馬教皇駐華代表蔡甯總主教，前日抵青各情形，已誌本報，茲悉蔡主教在青行止，早已規定，昨日（十五）記者再度往訪，暢談甚久，茲分錄各節於後，

◁蔡氏行止▷

蔡甯氏抵青後，前日（十四）晚間曾在天主教堂行降福禮，昨日（十五）上午十時至聖功女中附小巡視，該校並開會歡迎，十時餘赴市政府拜訪沈市長，十一時餘，沈市長偕參事楊津生赴天主堂答拜，蔡氏於下午三時赴修女院講話，六時赴方濟格歡迎會，沈市長定今日（十六）下午七時半在迎賓館設筵歡宴蔡氏，明日（十七）上午八時在天主堂行堅振禮，九時行彌撒典禮，儀式均甚隆重，是日午十二時天主堂公宴，並邀沈市長作陪，

◁蔡氏談話▷

記者等於昨日再至肥城路天主堂訪蔡甯主教，（由張君任翻譯）作如下之問答，（以下記者問，蔡甯答），記者問，中義兩國間文化與宗教之關係情形如何，答，本人前來貴國，係奉教皇派遣，專理宗教事務，其他有關政治之情事，概不問聞，教皇所轄之教友遍及世界，較之意國國王所轄之民衆尤多數倍，素本福音及道德之宗旨，與中國之關係尤爲接近而深刻，問，主教抵華以後，對中國人民有何批評，答，予素知教皇對中國之道德文化異常景仰，對貴國人民之酷愛和平，極表贊佩，及抵華後，遊歷所至，益覺此說之確，見貴國人民，多尚勤勞，情性敦厚，予個人樂接近之，問，宗教發展以後能否消弭戰爭，答，宗教之宗旨爲和平博愛，講公理，崇道德，如世界人民不分國際，遵宗教之宗旨，自可消弭紛爭，問，此次視察之印象何如，答，此次所經之地，臨清，陽穀兩教區，均由華人主持，濟南教區由美人主持，周村及滕縣由德人主持，雖國際不同，而視若兄弟，誠願人類皆如是，則紛爭自消矣，問，抵青後感想如何，答，青島教務原轄于兗州，七八年前始劃爲青島特別區，過去歷年以經濟困難，無甚建樹，現建有天主堂大樓，並創設有聖功女中，聖功小學，明德小學，方濟格，修女院，修道院等學校，頗將來彼輩畢業後，儘量升爲主教，則教務前途，實力賴之，余十九日即離青赴烟台云云，最後記者又與蔡氏周旋，謂，迭次打攪，殊覺歉甚，蔡氏笑曰，余少年時亦曾在羅馬作新聞記者，係屬前後同業，君等何必客氣，言至此，彼此相視大笑，記者等乃興辭而出云。

小商服毒
原因不詳

膠縣人劉世隆，年三十五歲，以營小商爲業，家中有父母妻子，均在原籍，彼則往來於膠縣青島之間，販賣雞子，此次於六七日前，由膠縣來青，住於濟南路小洪泰，挑來雞子一担，業已賣出，不知何爲，忽於昨日（十五）晚服毒，其同伴發覺，當將其送往湖北路强初醫院救治，施行灌救後，尚不省人事，頗爲危險，其服毒原因，人皆不得而知云。

衛生健康運動
柏林醫院張院長講
科學醫之眞面目與肺結核

青年會舉辦之衛生健康運動，特請名人担任演講，宣揚衛生健康之重要及其知識，以期造成强健之國民，而爲復興國家民族之張本，十二日晚由柏林醫院張濟青院長担任講述「科學醫之眞面目與肺結核」之問題，聽衆異常踴躍，由張一萍君筆記，茲將張院長之講詞擇要錄下：

諸位！今天是本市衛生健康運動講演組之一部份，承大會邀兄弟講演對於健康運動有點裨益的問題。然以兄弟不擅詞令，僅就一知半解而供獻諸君作爲一種參考。衛生之目的原在預防疾病之發生•俟的染的疾病後則非實行治療不可，治療之方法，在中國數千年來，僅有藥植物之藥材，爲療病之主要物，除生丹之一種屬化學者外，則決少科學性，而日通俗之方法亦多不注重學理，或憑巫醫繩方種種之惡弄，生效與否悉以命運是賴，故中國漢醫則稱爲玄妙醫，歐西之醫學則不然，專注重生理之狀態及其構造，過有疾病必依私學原理或以聲光化電之效能施以適當之治療方法，故一般人皆稱爲科學醫。似此玄妙醫與科學醫之區分頗覺含混·茲舉一極簡單成例解釋之。譬如中風一病，中國當歐西學理輸入以前，未知中風之來源，僅知驟然發生之病症，致嘴歪，半身不遂或中風不語之狀態而已，既不知其所以然，於治療之方法，亦各自殊。然歐西則根據物學之原則，測知中風之起原，乃在血壓高漲·以致血管變硬，而演成破裂之危險，血液溢出必侵入其他部份之組織、醫如腦充血，乃爲腦部血當破裂，血液侵入司言神經，則變成中風，不語，知侵人三叉神經，則演成癱瘓之現像，重則爲局部或半身失去知覺，故爲預防中風，必先測驗血壓。未完

市府舉行
第四零五次市政會議
△—議決十五案—△

市政府於十四日上午九時半舉行第四零五次市政會議，出席胡家鳳，周家彥，楊津生，儲鎮，郭秉龢，王時澤，邢契莘，雷法章，（許筱山代）袁方喬，列席蔣炳然，葛敬應，王錫昌，王兆麟，朱紹濂，主席胡家鳳，代，紀錄彭望道，如儀開會，討論事項，第一案，市長交議，據工務局呈爲本局電表較驗所等，擬用太平路本局舊址前樓樓上房屋，所需修理及購置傢具費，擬由長途電話費收入項下動用，祈鑒核令遵案，議決，照案通過，所需款項准予流用，第二案，市長交議，據社會教育公安三局呈爲遵令會銜呈請本季清潔檢查追加經費案，議決，准予追加，所需款項由預備金內開支，第三案，市長交議，據教育局呈請撥給李村中學師範部畢業生分赴省外市內各處學校參觀補助費及實習事資，祈核示案，議決，照案通過，所需款項由預備金內開支，第四案，市長交議，據教育局呈爲李村中學已故教員陳維清，身後蕭條，業經簽奉批准支給棺資，呈請追加預算案，議決，照案通過，所需款項由公益基金項下開支，第五案，市長交議，據秘書處轉呈第一科簽核公安局呈爲遵令編製清潔隊肥料運銷處二十四年度支出經常費概算書，請准予追加一案，祈核示案，議決，照案通過，所需經臨兩費由衛生雜支費項下開支，第六案，市長交議，據公安局呈爲派員赴滬調查工部局採解葉海生一案，需用旅費祈鑒核撥發案，議決，照案通過，所需款項由預備金內開支，第七案，市長交議，據社會局呈據市立醫院呈請撥發本年一二三三個月免費住院醫標犯火食費轉呈鑒核一案，議決，照案通過，所需款項由預備金內開支，第八案，市長交議，據社會局呈請改建感化所辦公室門窗估計工程費款，祈鑒核案，議決，照案通過，所需款項由預備金內開支，第九案，市長交議，據社會局呈爲據滄口醫院請款裝置該院電燈，粉刷全部房屋轉呈鑒核案，議決，照案通過，所需款項由預備金內開支，第十案，市長交議，據秘書處轉呈第一科簽請經理委員會開辦費，祈准予追加案，議決，照案通過，所需款項由預備金內開支，第十一案，市長交議，據秘書處轉呈第二科簽擬旅客招待所開辦遊覽汽車案內所需汽車價款仰祈提會公決案，議決，照案通過，所需款項由預備金內開支，第十二案，市長交議，據工務局呈請修正本市擱路規則草案祈核示案，議決，照案通過，第十三案，市長交議，據秘書處轉呈第一科簽稱迎賓館添置器具請追加預算案，議決，照案通過，所需款項由預備金內開支，第十四案，市長交議，據秘書處轉呈第一科簽稱前海棧橋安設電話繫開會槽工料費及安裝費請追加預算案，議決，照案通過，所需款項由預備金內開支，第十五案，市長交議，據秘書處轉呈第一科簽稱公安局請領第四分局官警破獲刼守文案獎賞費祈追加預算案，議決，照案通過，所需款項由預備金內開支。

檢舉公務員吸毒品
自昨日開始具結

市府日前接到禁煙總會頒發之檢舉黨政軍服務人員吸食鴉片暨毒品施行辦法後，當即訓令所屬各機關依照檢舉辦法，限文到一月內完全辦竣，以便核轉，茲悉市府及各局台所，已自昨日（十五日）起正式實行公務員檢舉，并經市府擬具保結，分令各公務員填寫，以期互相檢舉與監視，以杜烟毒流傳貽害民族，茲錄具結書於次。

◁具結書▷（正閑）

具結人格遵禁烟法令確不吸食鴉片及各種烈性毒品，如有虛僞，甘願依法治罪，保證人爲虛僞之保證，受同等處罰，須至甘結者，具切結人，證明人，保證人

聖功女中
展覽成績
自今日起

本市私立聖功女子中學，爲使各學生互相觀摩作業成績，並使各學生家長得親學生成績起見，特開成績展覽會，會期定爲十六，十七，十八三日，每日上午九時至下午五時任人參觀云，

四滄辦事處
提倡清潔
昨日開會議

四滄辦事處以時屆初夏，提倡民衆講求衛生，實爲必要，特於昨日下午一時在滄小大禮堂招集四滄全區各機關各團體會議，計到各村村長，公安局各派出所警長，各學校長，各慈善團體代表，各醫院醫士約百三十餘人，首由李主任宣佈開會後，並報告清潔衛生改進會之意義，繼則由五分局楊局長講演衛生改進會之辦法，以及公安局應負之職責，今後並散發家庭衛生十二要，以及個人衛生各種傳單，至午後四時始散會云

無業遊民
公安局遣送出境
十六人離開本市

公安局前據各分局先後解送無業遊民韓宜謙，李明臣，高翰臣，尚玉壽，黃玉，趙治國，李頌三，趙寶林，李仁和，徐德俊，李志德，常福斌，馬長順，周永佐，柴鳳鳴，王吉昌，等十六名，經審查後，業經分別處以拘留，執行期滿，爲預防仍在市內再犯起見，特於（十四）日上午七時，由第三科派警押解乘膠路五十一次車西去出境，凡其籍貫接近某車站者，即在某站令其下車，不准再回本市云。

市政公債保委會
二月底結存十萬餘元
分存中央農工兩銀行

青島市政公債基金保管委員會，以本會保管市政公債基金[illegible]歷經按月列表公布，現該會又將二十五年一二兩[illegible]份賬目結算清楚，公布週知，計舊存項下，十二月[illegible]結存七萬七千一百六十八元五角八分，新收項下，[illegible]收財政局撥來二十四年十二月份自來水費加價收[illegible]萬三，一百〇六元六角八分，一，收財政局二十，[illegible]一月份自來水加價一萬〇七百〇八元九角四分，[illegible]收農工銀行二十四年十二月份存款利息二百六十[illegible]〇九分，一，收農工銀行二十五年一月份存款利[illegible]百八十二元二角六分，共收二萬四千二百六[illegible]〇七分，開除項下，無，實存項下，二月底結[illegible]萬一千四百二十八元六角五分，存中央銀行二千[illegible]七十一元五角四分，青島市農工銀行九萬九千一[illegible]七十七元一角一分。

旅順日司令
和田來青
昨乘荻艦到

日本第十四驅逐艦「荻」號，於昨日（十五）上午九時，由旅順來青，旅順要港司令官和田少將隨來，和田少將下艦後，上午並赴市府拜沈市長，沈市長定今日（十六）午刻宴和田少將云。

市府籌設
博物館
昨又開籌備會

沈市長以博物館在各省市均有此項設備，惟本市尚感缺如，前爲應付需要計，籌設，已於日前開籌備會議一次，昨日（十五）下午二時復在市府大禮堂，召開籌備會議，出席者有胡秘書長，楊周兩參事及財政，工務，教育各局長云。

簡訊

▲敎育局以今夏中等學校學生畢業會考，轉瞬即屆，特於日前召集膠路局于課長及體育界領袖商計一切，并經擬定組織簡則，於六月六日開始舉行，各項辦法，已通知各校遵照矣。

▲日來天氣漸熱，氣候大變，本市發生傳染病，昨日（十五）台西四路第三平民院內有三名被傳染，均經送往醫院醫治云。

▲中央陸軍通信兵學校，以警犬學一科，非有曾經訓練之特犬不足以供通信之需要，特派員來青商購警犬三頭，由公安局擇具該犬等血統表，交與該校承辦人運往南京，以資應用云。

▲旭山炮台發現骨骼，由公安局數次搜查，所獲得之該骨，經特務督察長安德河詳爲研究，認爲係一人之骨，但尚缺下部，經骨等，昨日上午、時，又派大港分駐河巡官康福戎協局消防組，播帶人り抽水機及苦力等，前往繼續搜查云。

▲本市李村圖書館四月份閱覽圖書雜誌者共四百九十六人，借書者共三百八十七人，閱報者共四百八十五人，借出冊數，計總類五十二冊，哲學三十五冊，宗敎十三冊，社會科學七十六冊·語言二十三冊，自然科學五十九冊，應用技術二十一冊，文學一百二十七冊。

節居初夏
薰風拂拂
街頭路角又有一番新氣象
百貨店紗羅上市　草帽莊又將走時
「毅」

「麥天長氣潤，槐夏午蔭清」，這種悠然的詩境，美妙的詞句，現在正是這個時候了。連宵陰雨，翻晴後，天氣由暖轉熱，趨時的人們又將卸卻春裝了。這樣，大家當然又得購備夏衣，尤其是一些時髦人物，樣樣趨時講究摩登，時至一九三六，一九三五式的服裝便不能穿了，尤其是女性們，愛美心

摩登女郎爭着奇裝

切，而且「美」的，好像成了她們的第二生命，更是講究得很，飲食馬虎點還可以，衣服絕對得考究的。在這樣情形之下，當然又得有大批的夏裝衣料來供給他們，所以這天來，各百貨店，綢緞莊，雜貨鋪，在那廣告窗裏，掛出各色的夏季衣料，什麼紗啦，綢啦，綺啦，羅啦，縠啦、綾啦，國產品外洋貨，競豔鬥奇，引人入勝，惹得一般摩登男女，趨之若狂，有錢的人不用說，無錢的人，也得百計圖維，籌劃幾個錢，裁製一套，撐撐門面。所以近來走到馬路上，各商店裏，都有夏季的衣料上市，同時前往看貨色，講價錢的士女們也多起來了，社會雖然不景氣，可是多少總是熱鬧一陣。

到了夏季，最需要的是草帽子，因此草帽莊上早就熱鬧起來了，工廠裏收到草帽辮，加緊趕造，售品部裏也掛上帽幌子，開始售賣，零售得還少，批發的已經有相當的交易了，市裏各雜貨鋪，以及下縣的商販，都趕時的前往批發，以便回去零售牟利，因此草帽莊上，又將走時了。

夏季裡以摩登女郎最爲活躍，這時她們的服裝花樣最多，裸露着[illegible]藕似的玉臂，富有誘惑性的肉腿，又要出現在街頭巷尾，近聞各地有取締奇裝異服之舉，此風或將少煞了。

本報成立膠縣分社啓事

啓者本報爲便利膠縣閱戶起見特在膠縣西門裏設立分社派尤愼修君爲分社社長凡膠縣各界訂閱本報暨刊登廣告者請就近到分社接洽可也

營業部啓

感謝青島强初醫院

余等於前數年患疾雖忍常以鴉片解救不料疾病未除煙癮已慣久聞青島强初醫院戒除鴉片素有成效乃不辭跋涉到院忌戒竟不數日癮已戒絕且毫無痛苦該院設備完全病室清潔人所共知而看護週到醫術高明尤足令人欽佩未戒諸君其速忌戒禁令森嚴莫將自誤余等既脫黑籍感恩不盡特登報端以表謝忱

尹敬修　王德叔　王之傑　賀秉鈞　張吉　同啓
謝康之　程雲瑞　朱鎭　張祥德　王世興

請到嶗山

遊歷　宴客　療養　蜜月旅行

嶗山大飯店

規模最大•設備最新•地勢最高•風景最美
房間寬大•冷熱飲品•餐點齊備•定價低廉

嶗山天然療養院

地勢在[illegible]以上氣候常年乾燥
溫度多暖夏涼氣候四季平均
環境幽靜日光充足松林茂盛空氣清潔含氧特多
泉水中含有大量鐳質RADIUM有益健康
採用最新方法治療留德醫學博士擔任醫務
地址嶗山柳樹台詳章索寄

Veramon
Schering

凡拉蒙
立止一切疼痛
各大藥房均有出售

全浮式之1936年雪佛蘭載重車

濟穩快之1936年式雪佛蘭轎車

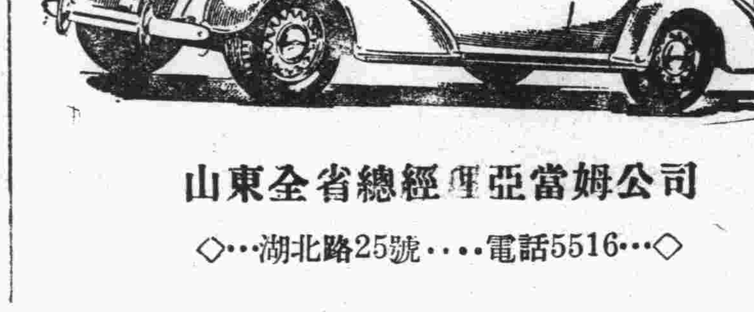

山東全省總經理亞當姆公司
◇…湖北路25號….電話5516…◇

各地新聞

大沽河堤工完成

佔地賠償費六千餘元
膠路與膠即兩縣分担

濟南快信云，魯東大沽河，源出招遠掖縣，經萊陽南流，於即墨膠縣間而入黃海，關於該河堤岸修整工程，由大沽河堤工修整委員會負責進行，現已報竣，並已經建設廳派技士孟憲正，驗收蔵事，惟在施工期間，佔用東西兩岸農田及青苗損失賠償辦法，據本省建設廳原定計劃，西岸約計賠償損失，三千五百三十元零五角八分，東岸五千五百六十元零九分，應由膠濟鐵路負担，其餘之款(西岸)由膠即兩縣分担，但格於禁例未便施行，茲將變通辦法，按全價三分之二賠償，共需六千零二十元六角三分，除膠濟路已繳之五千餘元外，下餘之數，即由膠即兩縣，計膠縣三百九十一元二角八分，即墨七十八元二角六分，此外關於大沽河堤岸之養培辦法，由該河工程委員會於結束之際，會商定養護辦法，呈請建設廳核行，現已由省政府，及建設廳，連同前項賠償辦法，分令膠即兩縣遵照實行，茲將其原令及法辦，分誌於下，

令文

山東省政府訓令　查整理大沽河堤工早已報竣，關於兩岸所需佔地取土及青苗等費，前據整理大沽河工程委員會遵造佔地賠償清冊，業經令縣遵照在案，惟該項需款原定東岸爲五千五百六十元零九分，應由膠濟路局担任，西岸爲三千五百三十元零五角八分，應由即墨膠縣兩縣分担，刻因限於中央禁令，西岸所需之款未便由各該縣地方籌撥，兩岸堤工既休戚相關，被佔用田畝之地主，亦不能有所岐視，當經商得膠濟路局同意，特將前案略事變通，以路局担任之五千五百六十元零九分，分用於兩岸，使被佔地之地主，均少得三分之一，查此項佔地取土青苗等費，按全額三分之二計算，兩岸共需洋六千零二十元六角三分，除路局担任者外，不敷之四百六十九元五角四分，再由膠即兩縣建設費內撥補，以免兩岸被佔地之地主因待遇不公而起糾紛，現膠濟路局担任之款業已照數解交建設廳，該兩縣應撥之款，照佔地多寡比例分擔，膠縣應擬洋三百九十一元二角八分，即墨應撥洋七十八元二角六分，均由歷年度建實各費總結存項下動支，俾便飭遵分發，茲派建設廳視察員葛業建攜帶路局之款，會同該兩縣縣長發放，除分令外，合行令仰「員」「縣長」即便遵照妥爲辦理具報，爲要，此令。

辦法

(一)由各縣政府督導沿河各鄉鎮組織堤工保管委員會，負責修防保護及搶險之責，(二)堤工保管委員會，以縣長爲委員長，四科科長及該管區長爲副委員長，沿河鄉鎮長皆爲當然委員，另聘地方公正士紳若干人爲委員，(三)堤工保管委員會受省縣主管機關監督指導，(四)沿河堤岸應按鄉鎮長就村分段按戶出夫負責植樹造林，但以不防礙水道爲限，(五)堤岸植樹由政府派員監督辦理，堤之內坡(靠河方面)植矮林(如條子地柳及公鷄頭等)外坡植喬木，其所需樹苗，由各鄉鎮籌辦，(一)林木之培養整枝及培堤之培修，由第四科派員指導各鄉鎮隨時分別辦理之，(一)林木栽植後，不准任意砍伐，如有枯損責成各該鄉鎮如數補植，(一)沿河堤身禁止放牧耕種掘土剷草及晒肥料等事項，(一)凡有損壞河道林木或堤身者經人察覺即由委員會送縣政府從嚴處罰，(一)每年春季應督導各鄉鎮調集民夫將負責保護之堤段培修一次，遇大雨或久雨後，應派員沿堤查勘，如有樹株傾倒，堤身沖毀等情事，即責令各該鄉鎮長立時培整修補，(一)各險工對岸灘地禁止種植臘條地柳等植物，以免掛淤挑溜使險工愈趨危險，(一)伏汛或大雨期間，應指派專人日夜巡守，(一)於險工地點應臨時修築草屋之以作巡守河堤人員休息之所，(一)遇有警報，附近莊村應不分畛域，攜帶鍬鎬及應需材料，速赴險工地點搶護，(一)河道樹林之栽植株數種類成活數目及負責鄉鎮名稱，分別造具清冊，並將樹林及堤身保護情形詳呈縣政府轉呈建設廳備查，(一)林木達成材年齡，須請准委員會派員會派員監督砍伐之，(一)木材收益應歸公有興辦公益事宜，其辦法由委員會規定呈准縣政府辦理之，(一)本辦法如有未盡事宜，得隨時修正之，(一)本辦法自公布之日施行。

杭州發現童子搶奪團

首領最大年纔十六歲
全團五人專門刦小孩
被偵緝隊分別捕獲

杭州通訊，省會公安局偵緝隊，於昨十日上午，在小福清巷口，緝獲刦賊五人，均屬未成年之小孩，最小者年僅九歲，最大者亦祇十六歲，以糖菓爲餌，專一攫奪小孩佩戴之銀器，表分化用，綜計所犯案件，先後不下十餘起，事屬駭人聽聞，社會人士，對此極爲重視，記者爰走訪有關係各方面，採得詳情，分誌如次。

阿狗爲首

該刦賊五人，均住里仁坊，一名陳阿狗，十六歲，紹興人，一名徐阿福，十四歲，蕭山人。一名王阿毛，十一歲，亦籍蕭山，一名徐阿渭，九歲，杭縣人，一名潘新泉，十一歲，象山人。其中以陳阿狗年齡爲最大，徐渭最小，因此所有案件，皆以陳阿狗爲領袖阿狗原係里仁坊五十七號陳姚記成衣店主之養子，以非親生，故乃父平日不加管教，任其遊蕩，不令學業，兒時教育既壞，劣性遂與歲俱長，刁頑天生，乃益不得父母寵愛，日常零用，從來無人給與，詎該小孩竊極無頼，竟於去年秋間，忽然異想天開，集合隣近徐阿福等五人，計議騙取錢物之策，結果，遂令衆小孩在其指揮之下，一致進行搶刦。

搶刦方法

搶刦之方法，其先則探得某處有一小孩，佩戴何種銀器，以及探詢銀器何在，究值若干，一切明白之後再設計由各小孩與之接近，以糖菓或玩具爲餌，騙令外出引至冷靜之巷尾，即動手實行攢奪，因目的達到之後，然後分頭逃逸，另推小孩持贓物往銀店變換，表分化用，唯其中日搶刦對象，大都均屬幼孩以故鮮人注意，始終未加追究，綜計去年前所犯案件有十餘處，今年所犯亦有四五處，先後攫刦，均甚鉅利。

破案原因

前九日下午，阿狗等又集合諸小孩，分作兩起，至傳芳橋附近暨保佑橋邊，施其故技，刦奪銀器，結果攫得居處淳佑橋七號陳光榮家小孩之銀鐲兩隻，保佑橋十四號趙錦文家小孩之銀鐲一隻，於昨日下午，由王阿毛潘新泉兩人，攜往小福清巷口銀店變價，時適有偵緝五分隊採員經過該店門首，以其形跡可疑，且年紀幼小，何來此物，遂即上前略一盤詰，兩孩即狀露不安，施帶分隊詢得上述情形，將五人分別緝獲，解送總隊鞫訊後，一併呈解縣局，轉送法院核辦云，(十一日)

從包頭到伊金霍洛 (續)

看盡了農村生活困難
說是人間地獄不爲過甚
苛稅之重不亞于富庶區

一個十八歲，一個十三歲，一個十一歲，簡直都不像，是那麼矮小瘦弱，十八歲的看去頂多是十三歲的樣子，其餘更不用說了，這完全是由於營養不足的關係，這太可怕了，這就是我們的「傳生家」呀，據老農言，油房渠村在清末地未開墾，地力甚足，收獲甚豐，民力甚富，自民七八年以來，土匪四起，綁票案日出不窮，原來本有商鋪，都坍塌了，孫殿英攻甯夏之役，收編楊猴小非部約二千人，在此盤踞多時，村民逃避一空，現在的窮困，已非筆墨所能形容，現在這些地方已窮，每畝收穫不過二斗。秋收後每石售價三元，春季爲六元，秋收之後，農民因負担過重，所有的糧均須糶出，入春又得告貸，借糧一石，秋季還一石又五斗，或春季每石以六元作價，秋收後償還則須還八元半，秋收每石售三元，則兩石尚償還不了一石之債，田地稍多的人家，租地於佃戶，以三七成收糧，並放借貸，生活尚佳，但百不得一，因一般俱爲同樣的赤貧者，小農年年借貸，往返循還，無以自拔，一五口之家，有田一頃，牛半犋即一頭，年終「官害」負担約近二十元，全家燃用除吃食外，年約需十數元，亦須在借貸中度生，記者在油房渠上露住一夜後，次日臨行攜照像機攝影數幀，一老農覷照像機並見記者情景，誤以記者爲地興家之流，於是他虔誠地下問前途，他說他們的村子從前很好，近年來則一天不如一天，將來是不是還有些風水，可以復興，

駭人見聞

范鑫致富奇書一旦出現

啓者該書出於民國二十四年歲次乙亥十月十日每冊價洋一角五分欲貸行試驗此書有效與否再行購買者價洋抽所得利二分之一以散貧善之人救濟災患而養德修行斷則賠償一分之一願領誨此書者價洋面議仍散貧民二分之一以傳施濟衆賜顧者請來青島東鎮台東三路門牌六十八號福順隆內附六戶接洽可也但每日接洽時間除禮拜外以下午二時至四時爲限

青島東鎮台東三路門牌六十八號　福順隆內附六戶主人啓

三天戒斷鴉片癮

廣東廖履中戒烟藥精功效神奇三天斷癮，每瓶服三天，三天准斷癮，平常辦公，毫無痛苦，一錢癮以內須買五元的一瓶，二錢癮以內須買十元的一瓶，三錢癮以內須買十五元的一瓶△特別注意▽有戒脫證書，歡迎索閱。

送

電話購藥可以專送

戒烟新法　即贈此廣告附郵二分　戒毒不誤公事無痛苦

戒烟良藥　**黑海星**　戒時照常吸煙自能見煙生厭毫無痛苦　每盒一元二角

青島至誠藥社獨家經售(並無第二家)

總店：青島東平路三十六號(電話五一七五號)

第一支店：青島中山路國貨商場內(電話六六四零)

第二支店：青島東鎮歷城路二十三號(電話六一八二)

廣東宏興藥房出品

鷓鴣菜

每盒四角五分

警告

買「鷓鴣菜」要認明盒上紅圖記－以免誤買偽藥－

買「鷓鴣菜」要認盒上進貨號碼－以免誤購陳藥－

凡包裝及仿單字句多與鷓鴣菜相同而僞名稱不同者其藥必不可靠恐魚目混珠

鷓鴣菜　尚治小兒一切疾病　府積　蟲積　吐乳　不思飲食　日受驚嚇　夜睡不寧　夜出冷汗　瘀子麻痘　四時感冒　傷風咳嗽　發熱發冷　肚痛頭痛　面黃肌瘦　舌有厚苦　腹部膨實　睡後磨牙　肛門瘙　糞有泡　大便結　小便白　肚疴水瀉等症　藥到病除　奏效如神

鷓鴣菜功能保障兒童健康，盛譽極佳，銷路最廣，市上雖免有僞藥混售，購者務請特別注意包裝式樣及盒上圖記進貨號碼，以免誤買誤事，誤服誤人。

▲贈送鷓鴣菜第十三期效驗報告函索附郵二分即奉

▲至誠藥社專售各地良藥，極負盛譽▼

青島至誠藥社經理　並無第二家

總店：青島東平路三十六號(電話五一七五號)

第一支店：青島中山路國貨商場內(電話六六四〇號)

第二支店：青島東鎮歷城路二十三號(電話六一八二號)

電話購藥可以專送

消痰止咳　療肺治癆

良園　**白沙枇杷膏**　(每瓶一元)

眞正洞庭東山名產

凡男女老幼患傷風咳嗽，久咳痰喘，小孩痰飲百日咳[illegible]頭痰濃多，肺炎肺癆，咯血咳血等症，請速服本品，具隨服隨效藥[illegible]除之功。」本品性甚王道，味美鮮甘，常服能强肺防癆，抵病延[illegible]功效非凡，服過者皆知。」

電話購藥可以專送

青島至誠藥社獨家經理(並無第二家)

總店：青島東平路三十六號(電話五一七五號)

第一支店：青島中山路國貨商場內(電話六六四零)

第二支店：青島東鎮歷城路二十三號(電話六一八二)

戒煙專門大夫劉宗遠通告

無論多年的鴉片，白面，嗎啡，高根以及巴比那兒等癮均能在「七十二小時」內斷癮戒後吃烟則吐永不想吃戒時能照常作事不受分毫痛苦且本醫爲社會一般經濟打算收費尤爲克已凡有癮而想戒者或戒過幾次而不能戒斷者請速來一試！

注意　凡經本醫戒者如戒不斷不收藥資　如戒時受痛苦時亦不收藥資

診所：濟寧路八十一號

教授英文

茲爲促使有志習讀英語者速成起見敝人特於業餘抽暇担任教授除採用各種適當英語及文法科本外並搜羅日用英文話語精收事半功倍之效學凡欲謀職業或欲補習英文以備升學者務希報名就讀傳所學有成凡願報名者由本月五日起每日下午六點至七點請至周村路十二號樓上二十二號接洽可也

時間　每晚一點鐘　學費　每月國幣三元

緊要聲明

啓者敝人於民國二十四年九月買到武下公司觀海一路門牌三十號樓房一處當即交付定金書立合同迄今半載有餘該公司竟故意推脫延不履行然房產雖未交付而買賣確已成立倘有擬買該樓房者請勿再與交易以免發生糾葛特此聲明

中山路一百十一號王宅啓

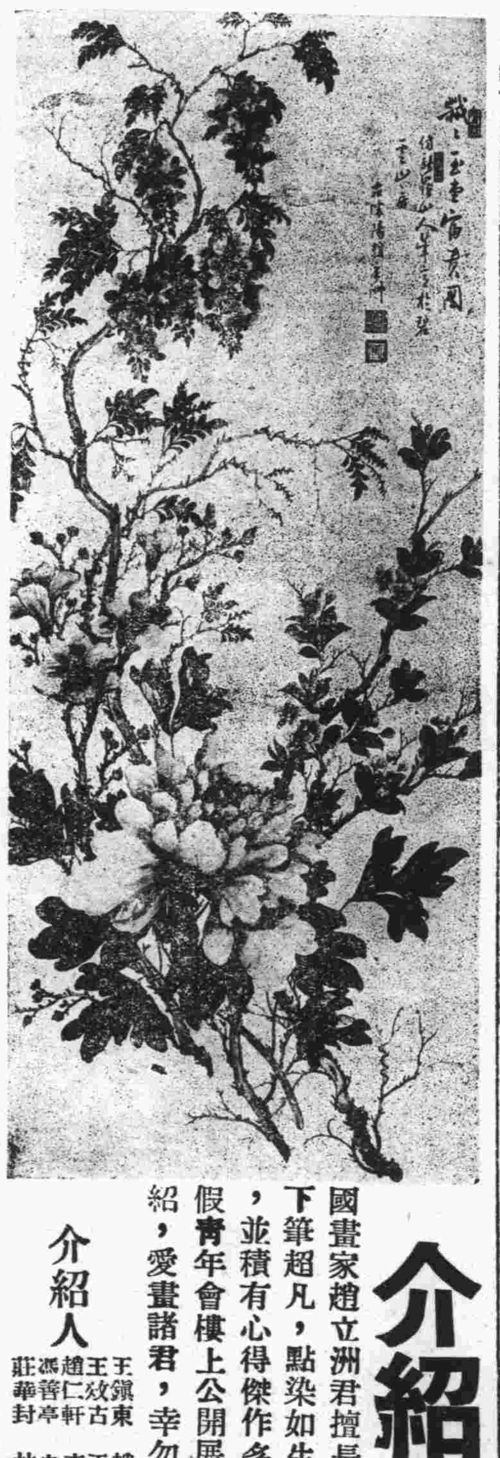

介紹名畫

國畫家趙立洲君擅長墨畫尤喜作牡丹，下筆超凡，點染如生，素爲識者所贊許，並積有心得傑作多幅，特於本月八日假青年會樓上公開展覽，敝等特預爲介紹，愛畫諸君，幸勿失之交臂也

介紹人　王鎭東　王效古　趙仁軒　馮善亭　莊華封　趙季超　王壽卿　李君堯　白雨萍　林子秀　于養周　張小峯　李季超　孟緝卿　趙又龍　韓雲峯　張敬忱　丁峯辰　尹靖波　王次雙

青大農場

出售牛羊奶

提倡推廣廉價出售大小奶羊衛生醫師化驗消毒清潔滋養

電話六三七三號

山東大戲院

中常會主席胡漢民先生逝世本院停演三日十四日起至十六日止以資誌哀十七日換映兄弟行

補血固精丸

特效靈藥　腰痛　遺精　腦弱　腎虧

此精此藥將使足下精神事業受莫大之影響

欲挽救國體請服補血固精丸

主治

精關不固　遺精滑精　精体虧損　腦力衰弱　夜眠不安　骨節酸痛　四肢無力　月經不調　久不受孕　諸虛百損

萬利藥房獨家發行　杭州許衙巷　電話一六六一

萬利止咳藥

主治

傷風咳嗽　久咳不止　喉痛痰燥　產婦虛咳　痰中帶血　晝夜不停

傳染時症　氣喘多痰　老年咳嗽　肺勞咳嗽　腥臭痰症　逢節必犯

乾咳不止　深夜嗆咳　痰湧氣塞　肺絡損傷　小兒咳嗽　諸般咳症

萬利大藥房總發行　杭州城站許衙巷　電話一六六六

白濁除根藥

花柳界至寶

功効：殺菌淨毒　消炎退腫　利尿鎮痛　根本治療

主治：淋濁腫痛　急慢新老　醫藥無効　五淋白濁

透膜殺菌　一盒斷根

萬利大藥房獨家發行　杭州城站許衙巷　電話一六六六

青島總經理膠東大藥房

總號北平路　電話四四三二

▶第一支店威海路電話六二三〇◀

▶第二支店四方路電話四九七〇◀

▲分銷處

神州藥房　李村路
惠東藥房　天津路
共和藥房　中山路
華新藥房　膠州路
漢美藥房　四方路
漢成藥房　四方路
新民藥房　天津路
至誠藥社　東平路
南洋藥房　膠州路

無敵牌　蝶霜

凡購蝶霜一瓶即有可得價值一二千元之希望！

注意：蝶霜瓶內藏有小玻璃管贈券

家庭工業社出品

發行所上海南京路三〇七號　青島經理中山路福順泰　華北經理天津東興棧

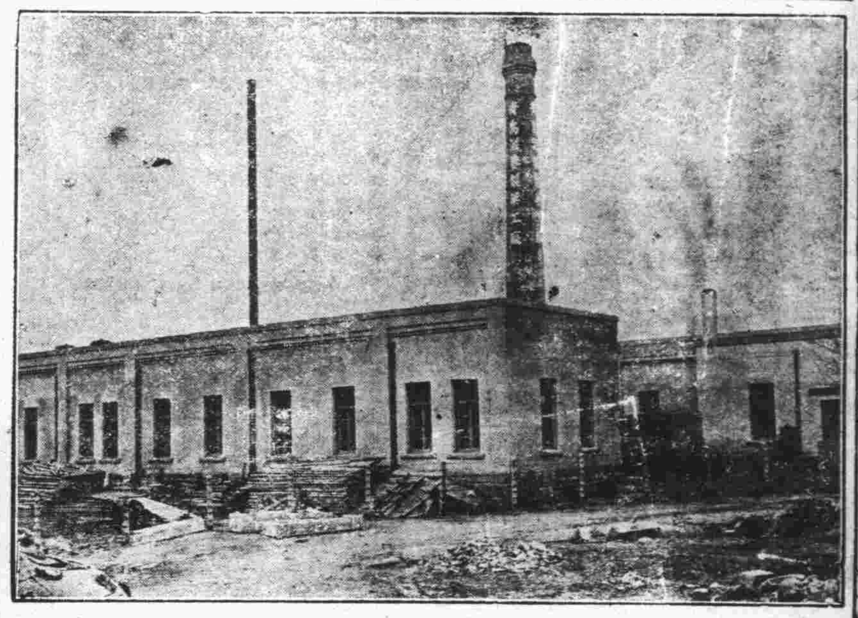

價廉味美

購用者可由工廠直接送到

機器自造

各種滋養餅乾
各種滋養櫻花糖
各種滋養牛奶糖
各種西式糖菓

青島滋養軒製菓工廠　電話三五二二五號

中山路總發賣處　滋養軒　電話二四八三號

牛奶部　青島牧場　電話二一七六號

催眠術

刊物　指導成功　函索即寄

催眠術界之最有權威者余萍客先生所著之催眠術書，無論何人依法練習必能成功，立可施演如調劑情感，戒絕嗜好，治療百病，改換頭腦，偵探祕密，自吐口供，遠感他人，失戀復合，制敵決勝，預測物價，涵養精神。及游戲類×如假死飛頭，亡魂幽會，圓光透視，無索自綁，好人成癱，水變美酒，紙化金銀，縮地談心等奇蹟，茲免費分贈此種催眠術刊物，指導人人都可達成功目的，有志研究請來函索取。

上海郵箱叁貳壹號心靈科學書局

青島牛奶舍

請飲！

▲欲使兒女健全活潑▲

▲欲使身體肥胖強健▲

衛生消毒　牛奶

滋養豐富　山羊奶

敝場特點：開幕最早　民國四年已至於今　規模宏大設備完全　良種牛乳不誤主顧

牛奶場　太平鎮　電話三〇〇四
本行　堂邑路　三〇三六號
分行　遼寧路　五一〇六

華爾德　六零六藥片　水膏

梅毒斷根聖药

主治：楊梅結毒　橫痃下疳　魚口便毒　子宮內爛　筋骨疼痛　皮膚瘡毒

外敷藥膏除專治一切花柳毒瘡外以及一切皮膚病症皆能殺菌消毒藥到病除

上海北四川路麥拿里廿四號　泰和西药公司總經理

藥房均售

青島漢美大藥房總經理　四方路三十一號　電話三五〇八號

本埠各藥房均有代售

力士香皂

力士香皂芬芳馥郁，歷久不退且看膚和潤無乾燥損膚之弊，敢進一言以為介紹　胡蝶

早晚淨面。用此香皂。可保毛孔清潔。肌膚光滑故中外明星十九愛用力士香皂。以保美顏常駐。

『余雖喜用脂粉但淨面必賴力士香皂故能肌膚白嫩無疵』　派拉蒙明星克萊黛考白脫　最近影片「風流果」之主角

贈券

附上郵票五分請寄力士香皂一塊可供十日試用此致　天津郵政信箱十三號　力士香皂部

姓名

住址

(島時)(一)

青島鹽業銀行廣告

本行創立於民國四年信用久著總行設在上海並於北平天津漢口南京香港廣州杭州等處設有分行各省會均有通匯機關

業務科目

商業部：存款　匯兌　押匯　貼現　放款　買賣有價證券

儲蓄部：定期儲蓄　本息合計　定期整數儲蓄　整存零取儲蓄　零存整取儲蓄　存本取息儲蓄　活期儲蓄　定有詳章隨時送閱

股本總額　壹仟萬元
已收股本　柒百五十萬元
公積金　五百八十七萬餘元

電話：經理室四八二六　營業室二七九三

行址：河南路六十八號　電報掛號七七七五號

欲請接生者注意

茲有產科專家、王夫人遠藤石子，精通華語，殷勤耐勞，曾在日本產科專校畢業及各大醫院實習甚久，在本埠開業亦歷數載，經驗宏富，手術靈敏，遇有難產，如橫生，倒生，顏面生，假死等症，尤爲專長。現住廣西路十一號二樓　電話四七五九號

美女牌葡萄乾

好孩子：你這麽歡喜吃。我一定記得買。

姆媽：你不要忘記買兩盒美女牌葡萄乾給我。

美女牌葡萄乾。純係選用美國鮮肥葡萄晒乾。清潔衛生。味極甘美。內含鐵質。補血強身。兒童食之。得益尤大。以製茶點或款客。均甚名貴。用作禮物。最受歡迎。購時務請認明美女牌商標。庶不致誤。

各大公司及食品店均有出售

中國總經理　美國葡萄乾公司　上海廣東路五一號

CALIFORNIA SUN-MAID SEEDLESS RAISINS

第一補血妙品

每日行情

商情略報

生意人

今市現生油洋商久懷觀望，廣幫雖不談，甯幫與風船客探辦却甚覩，雖未多漲，其市頗露踴立之象。現生米昨過千餘包，割價一角二角不等，今市雖成原價，無如要插較多，市態變硬，似有駐足回顧狀況，然惟恐過磅不佳，後市或亦無大起色。期油米先冒後縮，變幻甚速，究其原因，實以廣幫對於生米買吐期所致，然以大勢度之，雖有一度回萎，決難持久，將來仍不免轉翔耳。棉紗日來現紗銷路轉暢，客幫多貪，尤以三二紗所漲爲陡，標紗因現紗陡提，津申兩市轉醒，開盤陡提，後因存方收利多吐，人情變低，徐徐而下游。

本市暨海外土產雜貨金融一覽

二十五年五月十五日　星期五

土產現貨

平度生油	一九,七〇
本街淨油	一九,六〇
大路生油	未成
豆油生米	一〇
島生米	九,六八
山生米	九,〇三
乳現生米	未成
茉家灘生米	九,五〇
高密生粉米	九,五〇
金口生麥	未成
南生	三,三二
度生豆	四,〇〇
街生	六,〇五
本街黃	五,〇〇
小中麵	三,四〇
麥鹿粉	四,〇〇
雙磨粉	五,〇〇
火麸粉	四,〇〇
雙魚粉	三,四九
鯉車粉	
砲	

生油期市

五月二十期	一九,九〇〇
	一九,八二五
	三五車
六月二十期	二〇,二三五

生米期市

六月二十期	一〇,三二五、一〇,二七〇、一〇,二五〇、一〇,二〇〇、一〇,一五〇、一〇,〇五〇、一〇,〇〇〇、九,九五〇、九,九〇〇、九,八〇〇
	一〇,九四車
六月二十五期	九,四七〇、九,五五〇、一〇,〇〇〇
七月二十五期	九,八二〇、九,八〇〇、九,七五〇、九,七〇〇、九,六二〇、九,七〇〇、九,七五〇、九,七二〇、九,七五〇、一〇,二〇〇
	一二,〇〇〇噸

雜貨行情

義字白糖	一七,二
坎字白糖	一七,二
巽字白糖	一七,二
粗沙白糖	一六,五
本廠冰糖	
寶廠冰糖	二一,五
小包冰糖	一三,四
國貨箱冰	一三,五
東洋砂糖	一二,五
麥包赤砂	一二,〇
蘿包潮赤	一十二,六五
冲荷蘭	一一,〇
好冰花青糖	一二,九

土產雜貨

提揭	八,六
上好青湖米	八,四
無燕湖米	六,二
好錫江米	六,八
還羅江米	六,七
好圓粒米	七,九
磨光中大米	六,三
邏羅大米	七,八
小東米	六,五
廣昌大米	六,八
茂昌桐油	一,四
德昶同	一,四
餘昌同	一,四
茂元來鐵桶	二,五
沈成元	二
湧三K大板紙	二,二
老金鼎紅色	七,二
貽平紅色	四
太平	八,五
黃綠色	八,五
富士紅藍	八,五
大喜白黃洋毛	四,二
老三太黃洋毛邊	三,三
四開川連料	三,二
福建一號大連	五,五
振漢鵝牌二號	四,〇
忠興	一,〇
忠義	九六,〇
乾盛京	九,一
恆昇和高	九,一五
朱勤昌書	九,〇
本牌元	九,〇
恆昇和	八,九
朱位川連	八,七
同名	八,五
同發	八,三
同興榮壽	八,一
盛興發杭連	一四,〇
捲洋花元紙表	二,三
恆吉立	二,三
朱益大	二,三
悅來成	二,三
同昌福	二,三
遠大號	二,三
遠大昌	二,二
同盛和	二,一六
恆裕立	二,二
汪和隆	二,五
汪永立	二,三
恆和康	二,三
裕厚	二,二
同順和	二,四
怡盛隆	二,二
恆裕立	二,七五
邱德記大川表	一,七
天生元	一,七三
天厚德	一,七
敬天富	一,五八
天厚永	一,五
天厚福	一,六五
天厚昌	一,五八
義思公	一,八七
義興公	一,五
敬天順	一,五八
敬和祥	一,五六
聚盛永	一,五
祥天永	一,五
順天昌小川表	一,八五
順京德	一,七五
小號放	七,三
彥昌冲長時刷	七,九
阜隆	七,七
楚玉	七,六
晉恆祥	七,七
利用	七,五
隆記	七,五
福昌義大	八,
福盛義	一五,

海外土產雜貨

德豐厚	一六,二
寬裕長	一,五
寬裕興	二,二
寬裕盛	二,五
寬源成	二,四
協泰順	一,二
大吉昌	一,一
立昌生	一,六
重毛邊	一,八
正盛毛	二,一
小包生粉	一,〇
日出漂粉	七,八
貫華凍	三
裕昌和	四,一
裕昌子	四,
湘蓮小大	八,
寅記花	八,四
國旗松	九,五
魁手包川	九,〇
新料大寸	六,六
紆張八寸尖	三,七
紅印八二尖	四,七
汪笑山小九	三,七
趙庚記又尖	三,二
袁德泰又	三,五
仁祖大黃九同	三,二
各牌百張京放	五,六
刀三百張	一,三
十刀二百張	二,一
十刀三百邊紙	二,二
九刀京小方	一,二
九州小正海	二,五
溫和發	二,四
義和	八,六
廿刀有義	八,六
廿刀	六,五
永盛	六,五
興記福	六,五
裕記	六,五
龍億祥	六,五
同金記加把表	六,五
三義甲字表同	七,六
紅裕又	六,八
美利茂平把	六,
久大福	五,
聚棗美	五,
林昇和	六,
恆盛興毛	五,五
乾興同	九,
中裕申	九,
茂昇和	九,五
恆元同	九,
昌泰瓦金	八,二
昌泰大錫金銀	六,六
安和水錫金銀	四,八

棉紗現貨

曹允源四尺宣紙	五,八
曹同和同	五,四
汪本生花	三,
冥元同	三,二
特別魚膠	四,八
志春同	五,五
東源同	五,六
惠源無根	八,八
惠源同	九,八
小窰榨菜	二,
大壇榨菜	一,一五
海頭醬	一,五
桂花醬	一,三
豐記對	一,三
青梅	三,五
花梅	一,三
銀子	二,二
桶大桔大餅	二,四
箱姜片	二,四
白麵	二,七
紅獅毛	一,六
好其干菜	一,五
中其干菜	四,五
漢口雙料雨蓋	四,六
溫州雨傘	三,五
廣大料	二,四
廣古月片	二,五
淨件棕	三,四
小件棕同	三,三
大棕球洋金粉	二,一
長雙地	七,四八
大松香	九,五
洋松香	九,五
廣車牌	九,三
汽車牌	六,
大篋灰	三,二
大松灰	二,
鐵桶箱同	二,
杜貝子川	八,〇
紅全太占	八,二

棉紗期市

前市開盤 松鹿	二四七
銀月	二四五,五〇
寶船	二四五
花蝶	二四四,五〇
宮女	二三〇,五〇
寶來	二三六,五〇
五星	二四五
龍門	二四五
五月	二〇七,五〇
銀女	二〇七,
宮星	二〇五,五〇
十五	二〇〇,
寶船	二〇〇,五〇
寶來	二〇,〇〇
十豐鳥	二,〇〇
十五子	二〇二,五〇
六銀月	二〇四
六金貨	二〇〇
六五星	一九九
六寶船	一九七
六寶來	
六豐鳥	
二金貨	
二五子	
〇寶船	
〇寶來	
後市收盤 寶來約	二三七,五〇

三二標準紗

前場五月期	二四七,二五
	二四〇,二五
	二四四,二五
收盤 共	二五七,五〇件
前場六月期	二四二,五〇
	二四〇,〇〇
	二四一,六〇
後場五月期	二三八,五〇
後場六月期	二三五,〇〇
	二四二,五〇
共	二八,二五〇件

本市金融

五天申票	一九,九七〇〇二
電匯申	
銅元	
上海票	一〇〇二
大連票	九三五〇
天津票	
香港票	
中國漢口票	一〇七五
漢口票	
北平票	
澳門票	二一一,五〇〇
安南票	
廈門票	三三〇〇
福建票	三一七〇
美金票	二八七〇〇
美金鎊	三一七〇
英洋鎊	一六四〇
英紙銀	三八五〇
先令銀	二八〇〇
日金鎊	二七三〇〇
非律濱票	一二八,〇
非律濱洋	二八六〇
坎拿大	三一二八〇
新加坡	一二九一〇
六比票	一六四五〇
六比銀	二六五〇〇
俄金鎊	二八〇〇
金馬克	二六五〇〇
德金鎊	二二一〇〇〇
荷蘭票	二二八〇
法郎	二二一〇
法金鎊	一七五四
金單位	一〇〇七七五
正掛	
金牌	

海外銀價

	五月九日	
孟買銀塊	五〇〇羅比	安那
紐約銀價	無市	
倫敦現銀	二十便士一二五	
倫敦期銀	二十便士一八七五	

金價

每昂 新	七磅八便士半
	七磅五便士半
倫敦現銀	二十便士一二五
倫敦期銀	二十便士一二五
紐約銀價	四角四分七五
孟買銀塊	五〇羅比〇三安那

海外土產行情

（註：碼頭交貨）

品名	數量	月期	前市	市
東部大豆	每噸	五月	五月九日市 一五三先令九便士	一五三先令九便士
生米	每担	五月期	十二先令六便士	十二先令六便士
淨生葉	每担	五月期	一五先令九便士	一五先令九便士
紐約棉花	每十磅	五月期	十一元六角	十一元五角七分
		現期	十一元三角八七五	十一元五角
芝加哥小麥	每蒲式	五月期	九角四分	九角三分
		現期	九角四分	九角三分一二五

無線電界之好消息

本行今爲提倡無線電智識之普及起見，特運到各種收音機及無線電之一切應用材料，無不俱備，並設有修理部，以優秀之技術代客修理，定價低廉，倘蒙賜顧，竭誠歡迎。

青島聊城路八五號

光喜洋行

電話二四七三 二零零七號

鈴木醫院廣告

啓者，敝人服務醫學界，垂二十年，初在滿鐵醫院担任產科主任有年，嗣任關東廳醫官，嗣在大連醫院創設鈴木醫院，後於民國七年來青，開設鈴木醫院於新泰路，專治一切小兒科，內科，花柳科，對於婦產科，尤具特長，凡一切婦產之病，一經診治，包管立即產生，且能保全母子生命，對於婦人產科手續敏捷，在青是手屈一指，對於產婦手術完善，看護病人，格外週到，院內看護特多，病室清潔，對於手成春院內有精通日語劉君從先担任翻譯，優待，凡患病者即來院診治，便知言之不謬也。

本院新泰路電話二二零一
分院臨清路電話三零零九

產婦科　小兒科　內科　性病物療科　在本院診治　在分院診治　急病隨時診治

醫學士院長鈴木健吉　新泰路十一號

教授教習 外國英文

中山路十三號樓上六號有外國教授教習英文，算學，代數，幾何，三角，地理，歷史，以及一切應用會話，個人或分組教授均可，並能於短期間內教練純熟，取費從廉，有志來學者請往上開地點接洽可也

阿波共同汽船出帆廣告

大連 芝罘 威海行

▲十六號共同丸五月十九日入二十日正午出

代理客票處長安路二號共同賬房電話二六二四　共同會社啓

大連汽船輪船出帆廣告

△大連行	
大連丸	五月十九日後一時入後六時出
奉天丸	五月二十一日後一時入午後六時出
青島丸	五月十六日後一時入後六時出
△上海行	
大連丸	五月二十三日前七時入正午出
奉天丸	五月十八日前七時入正午出
△天津行	
青島丸	五月二十一日前七時半入正午出
遼河丸	五月二十二日入二十三日出

大連汽船會社啓

電話 二一五六三（出口部）二一三六（船口部）二七二七（出口部）

廣瀨小兒科醫院

乳兒科
小兒科「病室清潔」
X線科

門診　上午八點至十二點　下午五點至七點（由四月至九月）　下午　點至六點（由十月至三月）
星期日下午停診　急症隨到隨診
出診　前日回國今已回青照常出診
下午　急診隨請隨到
院長廣瀨織夫
副院長井上浩

院址　青島鐵山路十號
電話　二八二九・五八五九番

敝公司下列房產歡迎租購

（一）湛山大平小避暑樓 房多處附帶全部傢具（用否聽便）
（二）四川路緊靠海軍棧橋傍 建築工廠地出售并新築樓房出租（分租合租均可）
（三）金口二路，萊蕪二路洋式樓房常年出租

敝公司代客買賣經租房產手續簡便和賃賃頗易如有房產委託敝公司售買經租者極端歡迎

本公司兼辦水火保險

中華平安公司啓

商　電話五零六二號　蒙陰路五號

青島市政府經理委員會通告第一號

案查本會現擬招商標辦公安局請製二十四年度長警制服，各商有願承辦者，可自本年五月十三日起，每日上午九時至十二時逕來本會，領取標單及說明書等件，詳爲閱覽，即將該項價格切實估計，填註封固，以便投標。此項標函統限於五月十九日下午二時投遞本會購辦部，即時當衆開標。過期標函，槪作無效。特此通告。本案投標保證金二百元圖說保證金無

中華民國二十五年五月十二日

青島市政府經理委員會通告第二號

案查本會現擬招商標辦港務局請修理大港碼頭堆棧屋頂工程，各商有願承辦者，可自本年五月十三日起，每日於上午九時至十二時逕來本會，領取標單及說明書等件，詳爲閱覽，即將該項價格切實估計，填註封固，以便投標，此項標函統限於五月十九日下午二時投遞本會購辦部，即時當衆開標，過期標函，槪作無效。特此通告。本案投標保證金四十元圖說保證金無

中華民國二十五年五月十二日

東華旅社廣告

敬啓者本社在青島天津路二十六號房間寬闊有電鈴又設沐浴間男客若有眷兩備房間均各方便陳設衣鏡廚房汽椅鐵床被褥毡絨格外潔淨並設飯店製備筵席便飯以應客便又備汽車數輛迭往迎來便利非常車站碼頭俱有櫃夥照應代客報關完稅裝卸車船無不週到凡紳商各界賜顧或常住短寓均隨意便無任歡迎

天津路三十九號

本旅社謹啓

電話二九四六號

山東醫院

治療科目

內科　小兒科　花柳科　X光線科　專門

診病時間

午前八點至午後八點急症例外往診隨請隨到

本院特設血液糞尿細菌等檢查病室清潔設備完全看護週到

院長日本帝大醫學士林喆相謹告

院址青島夏津路八號　電話五五七〇

三井水火保險公司廣告

啓者本公司在中國各大商埠辦理保險已有多年久爲紳商所信用茲爲便利營業起見凡有華人保險一切交易特重託「泉記賬房」代理保費格外從廉設有不測賠款迅速如蒙賜顧請直接與「泉記賬房」閻銘泉君接洽可也　泉記賬房現寓邱縣路三號宜生太內或用電話通知均可

閻銘泉代辦房產土地買賣　電話四四一二五

福順泰

洋廣雜貨
應時用品
彩鳳羹青
化妝品香

◁中山路五十六號▷

（電話三七一二　五四七〇）

人生有遺精 癆非常危險

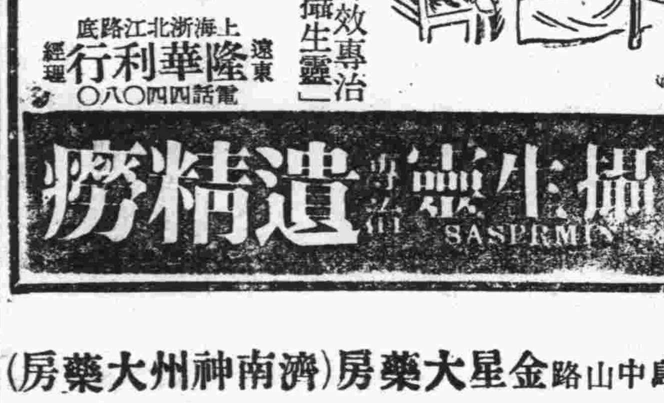

請用世界最神效專治遺精癆法國「攝生靈」

遠東經理　上海浙江北路底　隆華利行　電話四〇八〇

攝生靈 專治遺精癆

SASPERMIN

青島中山路金星大藥房（濟南神州大藥房）

▶及各藥房均售◀

優美房地產出租或出售

一，本市中心區交通便利極合住宅之用　齊東路，萊蕪二路，金口路，正陽關路，滙泉路，
一，嶗山風景區療養避暑咸宜　沿北九水大嶗觀一帶
一，海水浴室出租　南海路中段大小均有價格克己
一，齊東路獨院小樓房一座廉價出租

注意：敝行另有建築專家代辦房屋估價建築及一切包工事宜如承賜顧竭誠歡迎

青島商行

中山路湖南路口

電話六二六七號

大陸銀行

秉服務社會之宗旨　與各界合作

總分支行

天津	上海	漢口	北平	青島
南京	蘇州	杭州	濟南	長沙
無錫	南昌	南潯	鄭州	石家莊

辦理普通商業銀行業務

兼辦

儲蓄　保管　貨棧　國外匯兌　代理收付各種款項

青島分行中山路七〇號

電話五六一七八九

有感於「表面」

袁素瑜

「……中央委員王寵惠氏，今對記者發表談話如下：一，余病表面上雖已全愈，然……尚須休養……」引見各報上海十四日電。

這眞是所謂「自家有病自家知」，別人單單去看「表面」，那是絕對不行的。

然而，有些人們平常總好看看表面，而且相信表面，殊不知便是人的生病吧，「表面上雖已『全』愈」了，而其實是一轉（然）：「尚須休養」的。

普通不是說「嘴上天官賜福，肚裏男盜女娼」末？這就是：表面上雖「滑溜溜」，骨子裏其實是不怎末「光油」的。可知又有些人們，是不大相信表面了。

那末，單單講骨子裏的，不談表面，怎末樣？曰：那絕對不行！

骨子裏是賣國，表面上就也說賣國，骨子裏是投降，表面上就也說投降，那太不像話了，要不然，人眞可以不穿衣服，國貨年的實施，應當不怎末棘手吧？

人誰肯把屁股裸露在外？他必然得穿衣裳，你看到的是衣裳，衣裳是表面，這表面又得講究，時裝展覽，爭豔鬥奇的不是衣裳末？有些人仍舊很看重表面，看起來是的確的。

不大相信表面的，還不得不講究表面，虛僞這東西的消除，應該在什末時候呢？

愛上那死上那死

騰驤

晚秋的細雨，被風吹的打在窗紙上，淅淅瀝瀝的響着；在這淒涼的雨聲中，雜着哥哥的呻吟。這時哥哥的病更見厲害了。

母親和外祖母，坐在哥哥的床頭，直看着他底臉，這時母親臉上的皺紋更現得深刻了。母親已嚇得發呆。外祖母抬起頭來，睜着那昏花無光的眼叫聲：「小三！」又將頭垂下去；看着已快斷氣的哥哥。

當差小三進來了：「什麼事，老太太？」問外祖母。

「你趕快上營裏去，把老爺叫來，你說：大少爺病了，非常厲害，叫他趕快的回家來看看。」外祖母低着頭說着，從她那沒牙的口里，噴出些唾沫，吐在哥哥的臉上：母親便掏出手巾給他擦。

小三打着一把油紙傘，穿上他那破皮鞋，往外走了。

「太太，飯作好了，吃飯吧？」劉媽進來，站在裏間門旁邊，倚着門，這樣的問。

「叫他們吃吧，我不吃了。」母親低沈的聲音，似乎是不耐煩的說着。

劉媽到廚房里，端着一個紅油油的木盤，盛了一碗肉，一碗豆腐，幾個饅頭，几雙筷子，擺在外間屋的桌上，回頭走去了。

外祖母拉着我和小弟弟，對我說：「你吃去吧，你等甚麼？」接着又對母親說：「先吃飯去吧，他這病不要緊。」外祖母便和我到外邊吃飯，但等了五六分鐘母親還不出來，外祖母叫我去叫母親吃飯。我到了屋里，看着母親撫摸着哥哥的頭，眼里含着淚。

「你覺得怎樣了？你……。」這樣的問着，遂即嗚咽開了。

但此時的哥哥，只把眼皮一翻一翻的，搖着頭說不出話來。

這時，我的心忐忑的跳着，我的淚就流出了，我看哥哥的病，還不甚危險，拭乾了我眼中含着的淚，拉着母親到外邊吃飯。但母親終不忍離開哥哥的病床。

「你給我拿點來吃吧。」她低低的說。——看樣是怕高聲驚動着哥哥。

我一隻手端着半碗肉，一手端着四個饅頭，到屋里陪母親在哥哥床邊的一個方凳上吃，但母親吃了一塊，就又不吃了。

我聽得過道里有腳步聲，我以爲爸爸來了，我想趕快跑出去，對他說說哥哥的病；我跑到院子裏一看，只見小三回來，［他的褲子下端］已被他那破皮鞋濺滿了泥。我站在雨中問他：「爸爸回來了沒有？」

他搖了搖頭，把傘放下，到了屋里對外祖母說：「老爺在那里打牌，沒空來。老爺說：『不要緊，找個人看看就好了』。」

「你沒有給他說，少爺的病很重嗎？打牌是正事？」外祖母怒氣沖沖的對小三說。

「我給他說了呢，王連長說他輸了錢，還沒撈回來。」他很寃屈似的說。

「叫小三領着小二叫他去吧。」母親在屋裏說。

外祖母叫小三背着我去。「你去給你爸爸說：你哥哥的病很厲害，叫他快來家。」外祖母這樣教我說。

小三拾起了傘，蹲在地上，我爬到他的背上，他把傘叫我打着，他兩手扳着我的腿，背着我往外走。這時地下已滿是水灣，吱吱的聲音從小三的腳底下發出，他背了我穿街越巷，都沒撞見一個人。門口里站了兩個穿灰軍裝的站崗的，小三背着我往後走，站崗的兵說：「小三！你怎麼又一蹚？」

「俺少爺長病，太太叫我來叫營長。」他一邊回答着，一邊往後面走，到了辦公室的門口，他將我放下來，擦了擦臉上的汗，領我進去了。我看着滿屋的人，圍着一張方桌，都披着斜皮帶，凝視着桌上的牌，看見我進來，他們都來撫摩着我的頭：「你爸爸輸了！快點家去拿錢去吧。」

我看爸爸那青黃色的臉上，掛着一層露水似的汗珠。口里含着一支烟捲；皺着眉，顯得頭上的那個瘡疤，更深了。

我走到他的跟前，「爸爸，你還不回家？大哥病的很厲害，俺媽媽叫你家去看看呀。」我這樣對爸爸說。

爸爸斜着眼：「死了，死了吧，我家去就好了嗎？」發怒的對我說。

那個圓臉的李營長過來：「我替你打着；你回去看看再回來。」他一面說着，便推着爸爸走。

父親終久不走，扭着頭向我：「你先家去，我隨後就去。」接着從桌上拿了一角票子給我。

回到家，我到了屋里，看見哥哥已清醒點了。母親在給他喝水。我和母親說：「爸爸即時就回來。」母親也沒作聲，我便站在床邊看着母親，她現着愁容，兩隻瘦弱的手　顫顫抖抖的拿着一個茶碗，裏邊盛着半碗白水，在往哥哥嘴里倒。——母親的頭髮蓬鬆着。

「拖提拖提」的馬蹄聲，由遠而近，父親來了。小三接過馬韁，父親下了馬。那細長的身上，穿着一身短橡皮雨衣，戴着個黑色的風帽。他到了屋里，把雨衣脫下來，擲在外間的板凳上……一聲不響的，上裏間里去了。

（未完）

第十一回　說來就來東伯侯東山再起　得過且過聖天子聖運不昌　（三三〇）

保留版權　嚴禁轉載

席間，李靖及羅宣，魏賁，張山，李錦，洪錦等少壯軍人派主張乘申公豹被禁之際，加緊軍事工作，分部仍分三路進襲朝歌，以便早日推翻紂王統治下的朝廷，換一個新的局面；但荀章，錢保，龐弘，劉環，趙丙等文治派反對軍人方面的意見，主張暫時就任東伯侯之職，與皇朝維持相安之局。正是：

少壯軍人意氣豪，這山望着那山高。
和平還是文君子，但得作官便逍遙。

究竟這兩派的意見，那方能見諸實行，紂王的天下能否維持下去，下回自然有個明白的分解。

雌黃外史　（一〇二）

特約長篇　第九回　第一批登記　八里莊人著

畢提驚疑了，心想姓畢的家中上下三代也出過醫生，不曾聽說服藥以後，出汗是要運動的；突然福至心靈，想起來於今的一切，都加上運動二字，出汗加上運動二字，也許是合乎潮之流而不背乎科學定理。便不問了，只點了點頭。

漆石鳥，將藥調開，叫畢提脫去上下衣裳，躺在被內，給他服下。自己映着燈光，取出手皮夾內的胭脂粉類，往臉上硬拍硬抹，眞是石灰裏翻出個猴屁股，白中透紅。那畢提在被窠之中，藥性發作，對漆石鳥道：「好醫生！藥力太快，怕我受不了，請趕快的施行急救手術吧！」漆石鳥，微微一笑，送了個秋波道：「待我施行急救法！」說完熄了電燈，啊！正是風吹雲散，雨過天晴，月光射到屋內。畢漆二人在不慌不忙用二十二分音符的拍子舉行出汗運動，聽得，轟，隆的一聲門開了，兩人往地上一瞧，進來一人，手持利劍，向床上刺去，說時遲那時快，聽嗤嗤兩聲。正是：歡正濃，時災恰至，病才痊可命剛完。若知後事，得看下回！

幾句話

張曼麗

時候既到了如今，一般站在『摩登』線上的小姐們，早就換上那被微風一吹顫抖抖的新裝了，而且把兩隻藕臂完全裸露着，而且兩條腿，也只套上一雙薄薄的眞絲襪，眞是摩登極了。我呢，並不是個『摩登』時代的女子，當然及不上她們啦！是不愛露臂裸腿嗎？不，我也愛那樣的摩登，可惜，要那樣摩登須花費很多的時間，而我却是個「忙人」。

自然，有「錢」，有「閒」，然後可以摩登也。

隨感

居雷

（一）

文人確是無能無用的。而社會亦不需要文人，刻薄點說：文人的存在，不但與社會無益，反而有害。因文人雖是那樣無能無用，却很能挑弄是非，有時也能鬧出亂子來。此秦皇之所以坑而殺之也。略識之無，就提筆寫作，信口雌黃，甚至以此道爲正業（賺錢吃飯），這種人更是無可救兗的。本來，既然識字，或學種樹，或研醫藥，或師卜巫……利己而復利人，原屬生財之大道也。今捨大道而不由，坑而殺之，誰曰不宜？

（二）

孔子作春秋，司馬遷修史記，這是自來文人最大的本領。在當時對於「權勢」莫可如何，欲藉此以警惕後世，誡屬自欺欺人之道也。試看春秋史記後二千餘年來之史實，所謂「亂世賊子」之兇橫，能不使望人在天之靈痛哭流涕者幾希！

紅樓夢，金瓶梅的作者誰是最聰明的，任遲暮的道學先生目爲「誨淫」，「有傷風化」，而加以萬禁或臭罵，但道學先生在青年時代，亦何曾不奉爲寶典。食色性也，而色之作用，尤其神祕奧妙，苟本乎此而加以發揮闡揚，雖不至人手一編，亦斷不若春秋史記之專作蠹魚之糧食也。

家菜不如野菜香？

紫英

（小引：）「試想我們生在現在的世界中有甚麼趣味呢？不如早早的『超脫』了比較清淨些。」

（小引二段）：我說這話是有理由的，試看遭了旱水災的和在這非災區的窮人們，靠誰來援助呢？用了自己的血汗，勞苦的掙扎，也難維持得日常生活，唉！終日坐在洋樓上的大老爺和太太們，看不到窮苦人的掙扎吧！

在我村附近的各莊村中，衣食不能自給的很多，他們，在冬日，是非常痛苦的了！勉强掙扎到現在，暖風吹，野菜生，一般貧苦的小兒女，多攜竹籃或持小鏟，到野外去挖菜，近來他們發現野菜——苜蓿最多的地方，是在個什末事務所的場園內，人內採取，却不料場所內的傭人與惡狗一般，緊緊的逼迫這些窮小子們，除刼去了他們的籃子外，並要將他們送到公安局去，他們只是瞪大了眼睛，看看這隻兇狗，幸有些學生出來援助，！——那知這條惡狗仗了主人的勢力，咆哮欲狂，但更引起了學生的反感，立逼釋放這些已被束縛在掌握中的一羣小羔羊。我眞想不到這惡濁的世界中，會有與窮小子表同情，來解除他們的束縛，拯救他們的，但是，後來，我聽到：該事務所場園內的苜蓿菜，不是爲窮人們生長的，是爲要將一般牛馬養得肥肥胖胖的好討主人歡喜而生長的，因爲若不這樣，恐怕什末長立刻會打碎了自己的飯碗。

（這不像本地事）：一元錢可以救一條在災區的同胞的生命，（這是在賑災遊藝會中的標語之一。）但是貧人的生命呢？眞是連一角大洋也不值呀！採點野菜吃，他們還狗仗人勢的來逼迫，還要送到公安局去嘗嘗鐵窗的風味，我們想這種情況，還有窮人過活的日子嗎？窮小子吃點野菜都犯法，只好坐以待斃了！

（這是外國的事）：在什麼事務所裏，養了很多的雞狗豬牛之類，它們的生活是比窮小子好得多了！就是拿我來說吧！長了二十多年的我，還沒有想着會住過一次紅瓦洋房——四週有許多透亮的玻璃窗，不但光線充足，空氣新鮮，並且——它們却不費勞力可以永久住着清潔異常的房間。我敢說「它們的生活恐怕比中產之家的人們還好呢！」唉！這些窮小子，枉生人身，反不如豬狗，我眞羨慕豬狗們，不知那世修來的這麼大的福分。所以我呼喊：我們假若在這種社會裏，掙扎不出來時，倒不如死了，投到這事務所內去當一匹牛或豬，因爲它們的生活待遇，的確比待他們的族長都强十分呢！窮小子是「何樂而不爲」呢？

牛大哥（續）

王雙

晚上咱去找牛大哥。牛大哥在燈旁一碗碗地喝酒，那種喝酒的法子眞可怕，似乎不像在喝酒，像在吞毒藥。

牛大嫂呢，她伏在沙發上「嗚嗚」地哭泣。小林頂不要臉，他偷偷給牛大哥遞暗號，咬着牛大哥的耳朵在說話。這人多下三爛，他沒有請牛大嫂看過電影！

像一陣暴風雨似的到咱身上，牛大哥猛然一下跳到咱前面，一頓拳脚，打得比雨點還要密。那時候打的數目雖沒有正確的統計過，但，約略計算起來，要是這些拳頭，變成饅頭的話，咱准一個月也吃不完。

「人心大變，唉，世界大變！唉唉，所謂知人知面不知心！」

這是牛大哥最後說的話。牛大哥在罵誰？在氣誰？在譏諷誰？在把我打給誰看？不用牛大哥說，別人不明白，咱明白！

親愛的讀者，我是小王，他是小林，誰是好人？誰是下三爛？聰明的你們，無須乎咱說出來，你們也該明白吧！

（完）

說唱　天下第一大才子

（第一〇〇號）　……半老徐娘……

那大才子正與老準打着仗　這就得三跪九叩謝朝廷，說到這裏咱不細表，這一些上回書裏說得清。表只表光陰似箭日子快，春去夏來秋又冬，過了冬又是陽春滿天地，大才子忽然一陣肚子痛，衆明公要問他得了什末，沈着氣慢慢往下聽。

（白）：咳呀呀，咱這說書的眞又說了好久，說了好幾回好幾回了，今天，天氣熱啦，咱從早上就一直想睡，乏極啦，先不唱正傳，在這里發表個更正吧（這究竟是寫稿子登報，並不是眞的說書），昨天差了兩個字，第一行那句應爲「準才子會吃東西會花錢」，倒數第二行那句應爲「說書的一張嘴眞不慢」，對啦，眞的不慢，一個黃道吉日，轉眼來了！

（唱）：這黃道吉日宜娶親，大才子剃頭洗臉當新人，孟浩然穿上了個白大褂，手拿着哭喪棒一根　這並不是爲母才子來弔孝，爲只爲大才了請他來證婚，老才子打扮得像要入殮，準才子穿戴的更出衆，假才子一套衣帽不用說，不償命也穿上了一身新，因爲是才子家裏辦大事，服裝上那能不當心？衆明公且不必問男家的事，回頭來單表女　釵裙，齋家母女怎末樣？咳呀呀說起來會磨碎了我的嘴唇。

（白）：好好好，倒出工夫來，聽咱慢慢把蕭娘和女兒表上一番吧。

青島東順當

◆質當的指南……啓者本號創辦當業，並非唯利是圖，原以挽同利權爲關念，但因一般質當者向不撤底，就以質物換錢爲目的，在利大期短保存方面概不加考慮，敝人等仍以餘力，忠告國人，在質當之前須先加一思索，是爲切盼。

總號保定路十二號　分號膠州路五十一號　總號電話六零一一九號

興業地產公司

本公司創辦於民國二十二年資本金十萬元公積金八千元經國民政府實業部註册有案專營下列各項業務
一，房地產買賣及代理　二，代辦登記過戶
三，房地產抵押放款　四，代收房地租金
五，承辦設計建築工程兼辦房地估價
六，辦理一切信託事務　七，代理水火保險
如蒙
各界以上列各事見委者本公司本服務社會之旨均當竭誠效勞手續力求敏捷取費格外低廉决不有負　惠顧盛意也謹佈
董事　吳瀾慶　張立堂　張抒民　徐勉之　許嘯桐
監察人　沈柳生　朱養吾
地址中山路大陸銀行三樓　電話五五三三　電報掛號三〇〇〇

欲求致富捷徑
請喝嶗山汽水
凡購買嶗山汽水或金箭啤酒美口洋酒滿一打（即十二瓶）者即贈嶗山汽水彩券一張
頭彩一個　獨得價值四百元之德國新式摩托車一輛並附贈航空獎券一號（即十條）
二彩四個　各得每個價值一百六十元之新式縫衣機器一架並附贈航空獎券五條（即一號十分之五）
三彩二十個　各得每個價值十五元之新式大掛鐘一只並附贈航空獎券二條（即一號十分之二）
四彩一百個　各得航空獎券一條（即一號十分之一）
此彩券按照第二十七期國民政府航空獎券末五字擇用自第一獎至第四獎共獎一百二十五個以該期開獎所中之號碼末五字既爲敝券中彩之號碼例如航空獎券頭獎爲六五二七三七號敝公司頭彩即爲五二七三七號以其末五字爲有效餘彩類推
嶗山汽水公司謹啓

25,5,16.

每逢星期六出版

第二號

西鎮巡禮

儀君

春天伴抹着淡黃色的浮雲，樹，屋……都輕輕的撫着一層模糊的，帶田野氣味的，灰色的塵埃。

街上，一個一個的歡躍着那些閒遊的人，過去了的汽車隨着風掀起「一陣亂塵柳絮似的遠遠的送到他們臉上來這稀有的恩物，更增加了他們對於春的懷想和嚮戀。

正是這一個暖和的日子，學校在籌備着到西鎮工作的進行曲。

藍色的天，灰色的地，新刷洗後的學校裏，名義上是放了假，可是有一種緊張的情緒盤旋在各個同學的心裡，誰不夢想着春假期中的閒遊和安樂，這夥莫名的心理和感覺徒增我們的煩悶罷了！

「眞的要去嗎？」一位不大熟識的同學同我開始攀談。

「眞的，人數都分配好了！」

「那麼我的空想就此打破了！」他咧着嘴，臉上顯見出有點悲感的樣子，在他的心裏我想像到正交戰着對着這件事情的莫名，這個『莫名』的弱種，基生在他的心裏，結果是更大失所望的。

「幾時出發！」

「八點。」

「晚了點！」

「不晚！老師們還沒來呢？」聚集在操場上的同學，一見面差不多都這樣一問一答着。

「工作，很重吧！」剛才那位不熟識的同學，停立了多會，綳緊了臉又開始向我問。似乎在這六百多人中只有我才可以和他談話。

「聽說，並不很重。」我用『聽說』這個虛飾的名詞來遮掩了這回工作對於他的疑懼心。

我們的談話就此終結了！接着是鈴響，排隊，升旗，因爲是頭一天又是頭一次做這種工作，所以當訓育的就得費一番口舌了！

他告訴我們一天有八點鐘的工作，這只是虛擬的點數，實際上恐怕還要少，守規矩，守紀律，等等是足以束縛着我們行動的規矩，皆逐條逐理，從一張瘦而潤且薄的嘴裏，說了又解釋了出來。

走了！一部份人是躍躍欲跳的，可是大部份的同學們到的很多，這也給了我們不少的鼓舞，走起來好像一條黃帶，這種舉動使遊民以及商人，都向我們的臉上投了一瞥驚疑的眼光，是的，在不常看報的他們看來，誰知這黃帝似的一羣學生，正當了一批出力的工人，預備做他所謂『於國，於民』有利的工作。

× × ×

我們工作的地方，是西鎮上最髒最臭的處所，全市的垃圾都倒在這裏，春風吹起了這裏令人嘔吐的，發酵的氣味，我們趕快掩着了鼻子，看着我們就要用牠牠十的鎬，從左右四鄰的平民住所裏走出大批的窮人來，他們好像看西洋景一樣團團的把我們圍着。

海水，陽光，向着令人羨慕的團島，雖然我們困在滿佈臭氣的境遇裏，但我們工作後的賞識，是足挽回我們的痛苦的。光綫宛如一條金蛇從微波層起的海面上，直射到我的眼球上來，這種風光，眞叫我對這臭氣醱酵的垃圾場，發生了戀慕的心。

工作，每六個人佔好已劃妥的區域。鎬，鏟，筐，是些多麼叫人尊敬的東西，它，每一件器具上面都印一個勞働人的手跡，和滴上的勞働人的血汗。我眞不敢回想，這個勞働的代價，我們是否能賠償過來。

當我們開工的時候，我眼見得有些貧窮的人，對我們發生了如下的讚嘆：

「你看他們是多麼的高興」一個滿面皺紋而乾苦的老頭同他一行站着的年青的朋友說。

「眞想不到，他們……」學監走過去，那個青年把話說了半截，縮頭縮腦的笑起來。在他們的眼裏，學監和教育局長一類的人相似吧！

晚上，我痛苦的回憶，都被疲乏帶走了！

二

從床上爬起來，太陽咧着嘴對我微笑，天氣得有點叫人發懶，往年的今日我正在吃嶗山的山的樂，我實在不願以這『不堪回首』的迂腐形容我這次心中的所感。

帶着疊悶的心和沉重的腳，又走到令人發嘔的垃圾場。

槓子落在肩上的時候，肉像似彈簧『卜卜』的跳動，夜來的痛苦，却被這似泰山的槓子壓木了！兩條腿酸而又痛，用力把它伸直稍覺好一點。

以身作則的老師和以身作則的學生，都拚命的抬，鬪士，臉上的汗被帶上的風一吹儼似黃布的印花，我們爲着得平民的讚賞和政府的獎譽，過渡勞苦後的筋肉同出汗後的襯衫，這種煩人的痛苦是覺不出來的。

× × ×

最好的，午飯後我們羣集在渾濁的沙灘上，一個一個的死魚一樣躺在那裏，聽着遠海中的風聲和近處掀起的波浪，澎湃在久被鹽水侵蝕山石上來的交響樂。

來船向我們發出了驚人的通告，在其後方的小風船活像一些海鷗浮在水皮上，那種脆弱的姿態，簡直有一個浪頭就被打翻的危險，我陶醉了！眯着眼，吸吮這悠美的情景與這自然的歌聲。

下午，當太陽快要告別的時候，一輛一輛討人厭的垃圾車滿載貨物駛來，後面跟隨着一批窮苦的小孩，一倒下來，他們如蜂子一樣的擁了上去，拾取在富人眼中，棄之不惜的東西。

我對這件事生了很大的同情，憐憫，可憐他們的手，臉何嘗乾淨過一次，春天只對他們表示了一種驕傲，「飯」這個殘酷的東西，把這些人們不注意，垂棄的小孩們爛爛的心制服了！

我寧願費出了一部份時間，覺得同他們談話是無上的尊榮。

「拾這種東西，你不覺痛苦嗎？」我向一個黑而又瘦的小孩問。

「不拾！媽要打！」他用小手揉着滿佈灰土的臉，弄得更難看了！

「孩子！不要這樣，這樣是於你沒有好處的。」我愛他，我可憐他。

「先生，你來拾土嗎？」

「是的，我同你們一樣。」

「一樣？」他開始用驚疑的口吻來探討。兩顆小眼悶灼的發光。

「你不相信嗎？」

「你有飯吃，有衣裳穿，還上學堂。」

「孩子！這不是幸福，將來你的幸福比這個更偉大呢？」

嗚的一聲又來了一輛滿載垃圾的汽車，

「先生——」這兩個字剛出口連跑帶跳的，走到倒垃圾的地方，我背後被眼望着，這條可憐的小背影又鑽向烏烟瘴氣的垃圾堆裏去了！

紅光的海上在唱着誘人的歌，一層一層，遠遠近近，正奏着日落西山的閉幕曲，幕底下捲歸了作工的人。

三

「你先走嗎？」一塊吧！」同學對我說。

「可以，不知怎樣的我對這事情發生了厭煩！」

「我們一同走着在路上約定了！越慢越好，我們不愛惜時間，正愛惜自己的身體呢？」

「從前海沿去！多幾幾個灘。」

我同意了！想到什麼就談什麼？這種感覺，這種厭煩，可以說在五百多同學中普遍的發生了效力，其先走的時候，是兩個越來越多，都同我們一塊到前海沿去。

棧橋上，來回走着很多的閒人，風搔着臉，鼓力伸展它誘惑的能力，一陣花香，樸鼻的甕味，滋味怪好的。

工作，休息，吃飯。腿，肩膀漸漸不痛，且有點生硬，垃圾的味完了，摒除了令人吐嘔的力，只平平淡淡的，好像一堆平常的土。

× × ×

某國聯合艦隊一艘一艘，踏破我國沿海的領士，一直駛進內港來，驚嚇一種莫名的慚愧搖幌着我的頭顱。

「老王，你看，有多少軍艦。」和我一伙的同學一面指，一面說。

「呵呀！眞不少一艘二艘……」我數着，可是我的心在戰顫。

「早來，一共七十艘。」

「中國……唉……。」素日好發議論的歸，把乾苦的嘴唇，用舌潤了一潤，又開始他的悲觀論調。

東一句，西一句，漸漸的把同學們的視線，都引到這上面來!?工作是越作越懶，但我們，說話看軍艦，都是爭先恐後的。

「大家要努力呀！我們學校是第一……」哈哈。我們的教官，背着手搖過來，第一個炮聲就重了致命點。

「老師，某國人要打我們了！」大家嘻皮笑的圍着他，聲音是從無數的口裏發出來。

「什麼？……×不×……這些軍艦都是給我們預備的。」

「哈……砲又響了！……」他走後大家一齊喊。

號聲收下我們工作的用具。

× × ×

愉快，痛苦，疲勞，春假給了我們這些。

——完——

五一節（續）

郭光

我們想想？我們的享受能等於我們的勞苦嗎？一天到晚，一年到頭，被放在機器房裏，被置在烈日的田野裏，除掉勞苦還是勞苦，而資本家買辦者却不費分毫勞力，從中取得我們拿勞力換來的代價！——利潤的剝削，如果我們不受他的剝削：我們便要有比他們更快活的生活。

我們要奪回我們的利益——勞動的代價，便得要英勇的與他們鬥爭，（由歷史的事實告訴我們，他們絕不會爲我們被壓迫的大衆打算，雖有什麼法條改良待遇等……那更是騙人的事，那正是爲堅固他們本身有益利與腳步，這鐵一般的證據，證明了；我們想求得解放，只有絕不慨惜的鬥爭）「五一」便是鬥爭史上最莊嚴最鄭重，最偉大的勞動運動節，這是先烈們給我們留下最可貴的遺產，這遺產並不須要我們十分鼓舞慶祝，並不能使我們十分的滿足，絕不能以此就爲成功，

今天便是這個神聖的「五一節」了，全世界的被壓迫大衆，在一齊的出發了，向反動的惡勢力示威鬥爭。——有的是自由的狂呼，有的恐怕又要受着壓迫——一包圍蹂躪逮捕了；可是這力量是偉大的，絕不是反動的勢力所能侵犯得了的。他們正在喊着雄壯的口號，要震碎壓的勢力，要震斷束縛的鐵鍊。

被壓迫不得出動的我們，要認淸我們自身，要看我們的使命，認着準我們的陣綫——也就是所謂全世界弱小民族求解放的鬥爭陣綫——全世界被壓迫者求解放的鬥爭陣線，要將過去洗刷新刷洗，再接再勵的作英勇的抗爭——作整個世界上弱小民族整個被壓迫大衆求解放，的鬥爭——要最堅强的反抗着壓迫，喊着英勇的口號；『奪回我們的血肉來！奪回我們的自由平等來！！』

（五月一日）

完

小雨

兆彬

那麼淒冷！一個淸晨；
天空蒼暗濃雲；
牆那邊，有人呻吟；
盤據在心頭——（憂愁和煩悶）
兩聲淅瀝淅瀝……
四週的空氣，越沈寂，越沈寂，越發沈寂……
像有隻魔手，扼住我口，壓住我心。

× × ×

雨點滴上枯枝，滋潤……擄掠，他快要綠了！
鐵片屋溜子，乒乓乒乓……
是什麼在屋上爬？
「是光陰！多半是光陰！」她在說…
耳朵像給塞住！聽不眞！
滴答！滴答！滴答！馬蹄表急促的走；
砸了他！惡魔！一定又是他在剝蝕人的青春！
嗚嗚……工廠裏的汽笛怒吼；
打倒他！這暴力者！他侵佔多少人的自由！（？）
他吃人肉！喝人血——慘忍！慘忍！多慘忍！

× × ×

感覺！又還來了：
他在哭訴說！「板硬的理智，欺負！」

× × ×

香甜的夢，［依］重溫
依樣甜蜜；依稀混沌；
在那方，在渺茫的那方，是不是往事!?
看不見，模糊，迷離……
輕盈的，像山的松林；
靜靜的，世界像個大虹；
藏着萬物，掩不住聲音。

哀北杉作於青島四月十四日早

火夫

查究

光臂，爬上倉梯，
用煤黑搽了個花臉，
像頑劣的常鬼。
額角凝着青筋，
兩肩涌着汗水。
塡一次煤等於死去一回。
命運壞得像一堆煤灰，
一千條皺紋象徵一萬個苦辛。
亂髮埋着兩隻凹陷的眼洞，
餓鬼蝕盡了瘦瘦的心。

愈膚膏

專治脚氣膚癢疥癩癬瘡痔瘡胎毒跌打損傷一切急慢性**皮膚病**

凡爲他藥不效者用愈膚膏皆可治愈確爲家庭中不可不備之良藥也

定價二角

總經理　青島南洋大藥房　膠州路電話五八四二

分經理　煙台南洋大藥房

膠澳電汽公司停電通告

五月十七日（第三禮拜日）本公司因掃除綫路自午前八時至十一時半停電所有暫時停電區域分別列左

計開停電區域

市內全部及李村白沙河兩水源地滄口等處均停電但台東鎮小鮑島及華陽路方面不停合併說明

私立聖功女子中學啓

茲定於五月十六十七十八即星期六日一三日每日上午九時至下午六時在本校開成績展覽會屆時恭請各界駕臨指導爲荷

德縣路

接骨專門

谷洋三郎以三十餘年的學問和經驗來應世，就在青島說，也有二十餘年的治好跌打損傷折骨攣肌的經驗，像這樣的接骨推肌家，青島的各國人中，只有一人。這不是吹的，請打聽打聽吧。如有跌打損傷，希望不殘廢的人。請您一試，當信言之不謬。

館址德平路九號　電話三二八三號

一心館　谷洋三郎

國貨腿卡出品

啓者敝廠爲挽回利權起見特設電機工廠專門製造各種腿卡子寬緊帶以及各色牙口邊等貨以應俱全批發零售價目克己如蒙賜顧歡迎以待

青島西嶺鄒縣路　恆記工廠謹啓

借用電話三一四三號

狼狗出售

茲有小狼狗八頭黑身黃腿完全德國種有德國說明書爲憑如有要者請到龍口路十一號參觀可也

大連汽船會社廣告

夏季往復客票減價

敬啓者敝行航行上海之定期船每隔一天開行一次其行駛穩速素承各界贊許刻屆夏令往返青滬二埠之旅客日見衆多茲爲酬答惠顧之雅意起見特將一二三等客票自六月起至九月底減價發行各界諸君盍興乎來往復票價列後

青島至上海		上海至青島
一等	八十五元	同
二等	六十元	同
三等	十八元	同

有效期間九十天

大連汽船會社青島支店謹啓

青島萬國體育會

賽馬廣告

會址：山東路曲阜路十八號三樓　電話：三千八百零二號

第九期常賽　定於五月十七日（禮拜日）舉行一天由午後一時起賽，一天賽十四次

搖彩票每張一元由第四次起實統票一天計售十一元

搖彩小香檳改在第十二次馬開搖

第十二次之小香檳票自第三百零一號起寄託中山路最昌洋服店，亨得利，靑元商行，元成商行及日本商店等各代銷處預先出售該次彩銀特多欲購請早

緊要啓事　本會賽馬日期每逢禮拜日下午舉行　本期賽馬十四次搖彩小香檳改在第十二次開搖。

膠海關佈告　第六〇五號

查進口「米碎」征稅辦法，迭經本關佈告在案。茲遵照財政部令，自本年四月十一日起，所有進口「米碎」，一律照米之稅率征稅。糠及「米碎」之攙和品，照各該攙和成分分別征稅。米及「米碎」之攙和品，照米之稅率征稅。至決定「米碎」及糠所攙和之成分，應以重量爲準。仰各商人等一體周知。特此布告。

中華民國二十五年五月十一日　監督袁思彥　稅務司甘柏操

膠海關佈告　第六〇六號

茲本關爲商人承購海關充公貨物，轉運各處便利起見，特製就轉運憑證，俾資領用。此項憑證，應由承購商人備具申請書，載明到達地點及日期，呈請本關塡發。一俟貨物到達指定地點，即應將原領憑證，繳還本關註銷。仰各商人等一體周知。特此布告。

中華民國二十五年五月十一日　監督袁思彥　稅務司甘柏操

膠海關佈告　第六〇七號

茲遵奉財政部令，自本年五月一日起，所有汽車轉口稅應予免征。仰各商人等一體周知。特此佈告。

中華民國二十五年五月十一日　監督袁思彥　稅務司甘柏操

招租

△上等住宅

座落無棣路十四號裏院有淸雅住宅大小七間吃水在內租價廿九元（請閱上列房圖）如合意者請至本處樓上接洽可也

本主人啓

遺失聲明

逕啓者於民國十七年六月間在本市北平路十六號私有地增築樓房竣工後由工程事務所發給之使用執照不悉何時遺失除呈請工務局補發外前項使用執照無論何時發現作廢紙特此聲明

承志堂謹啓

德國醫學博士杜平司

DR. W. DUBINSKY. M.D

回靑照常開診廣告

內外科　婦孺科　以及其他內外各症並新法戒毒戒烟

門診時間　上午十一時至十二時半　下午四時至六時

出診隨請隨到

如欲另定時間請預先約定

診所本市中山路三十六號

婦女外用　下治丸

◆不用內服收效迅速之原因

「下治丸」係用最新方法，配成之坐藥劑，經子宮粘膜內，用藥後，立見積病結塊，由下。不用內服，自能收婦女赤白帶，月經不調，子宮寒塊，除。不感痛苦。藥力即到經血。其他腰痛，腿痛，積病脹滿，腹痛不傷元氣，飲食經少等症，亦必痊癒。施用簡易。此係根本治法。既非一破血丸，又非猛攻之藥，故能下治丸，功效偉大。已經中西名醫證明，收效迅速。一經婦女試用上良藥就痊。函索閱細說明書功效證信錄。本廠已屬千眞萬確。△定價每盒一元二角　半打大元五角

天津東波藥廠出品特二區壽安街

總經理金鄉路太和春藥房

青島　齊東　濟南　張莊子　東來　華英等藥房

膠濟鐵路管理局招標承辦材料廣告

本局現擬標購左列材料如願投標者可至本局材料處探辦課領取標單遵照該單背面所印詳細章程塡具標函限于左列開標日期上午十時以前送到即於是時在本局當衆開標過期標函概作無效特此廣告

標號	材料名稱	開標日期	投標押款
特字三三二四號	過熱汽缸油	五月二十五日	二百五十元
特字三三一五號	機務夏季制服	六月一日	三百元
乙字三三五〇號	砂布油刷等	五月十八日	五十元
乙字三三四六號	硬脂及軟脂	五月十八日	五十元
乙字三三五八號	玻璃板	五月十九日	六十元
乙字三三五三號	豆油木炭	仝上	七十五元
乙字三三五四號	汽機油	五月二十日	七十五元
乙字三三四一號	軟扁鋼	五月廿一日	七十元
乙字三三五二號	玻璃管毛毡帆布等	五月廿一日	八十元
乙字三三五六號	白包破布	五月廿五日	五十五元
乙字三三五五號	橡皮帶	五月廿六日	九十元
乙字三三五七號	砂磚	五月廿七日	五十五元
乙字三三六二號	洋燭鐵鍋坩堝等	五月廿七日	八十元
乙字三三四九號	半硬圓鋼	五月廿八日	五十元
乙字三三六〇號	過熱紅鹽板	仝上	六十五元
乙字三三五一號	石棉鐵銹塊	六月二日	七十五元
乙字三三六三號	半硬方鋼	六月十五日	六十元
丙字二二三一號	電池壓木箱	五月十八日	二十元
丙字二二三六號	工字鋼梁	五月十八日	十元
丙字二二四七號	軸承	五月十九日	十五元
丙字二二五九號	圓頭鉚釘	五月二十日	三十五元
丙字二二二八號	馬鐙及皮帶	五月二十日	五元
丙字二二五六號	皮帶	五月廿五日	四十元
丙字二二五八號	砂輪砂紙等	五月廿六日	四十元
丙字二二六三號	紫銅管	仝上	五元
丙字二二四四號	十六號自位動小號碼機	五月廿八日	十元
丙字二二六〇號	蓄電池	六月一日	十元

三鞭保賢丸

特別大減價

諺云人非草木孰能無情倘因幼年早婚房事過度或素日手淫以致腎經虧虛精水枯竭即成陽萎不舉之象或見色流精甫交即洩夢遺滑精等症非但愛情漸次疏遠子嗣絕望而終身不能延年益壽也敝社醫師鑒定實驗始發明此丸以治上述各疾確有萬分把握曾經唐山衛生局化驗給照特許行銷性平不熱不燥功能益精髓安神志壯氣血滋陰補腎水固精關壯陽助氣能使陰莖增大堅實有力精能遠射種子准能增加夫妻美滿之愛情每盒定價一元五角現爲提倡起見舉行特別大減價三十天每盒暫售一元每三盒二元五角爲期有限購者從速

唐山市天福堂老藥店啓　青島經理處中山路金星大藥房

一盒斷根　淋濁丹

戰霸治淋神丹爲淋非常快速無論淋白淋黃淋紅或毒淋虛淋火淋撤尿精管刺痛或尿前尿後代白代紅精濁馬口或傷染婦女赤白帶下及一切淋病服此靈驗久不愈者購用此丹一合准保除根每盒一元加料二元領淋另送淋病洗藥散一瓶

天津愛多製藥社發行　青島總經理中山路金星大藥房

投稿簡則

一，本刊取稿公開，歡迎低級趣味文字。

二，來稿如能以農村生活當前事實爲題材，以細膩生動之筆出之，則爲尤歡迎。

三，來稿有刪改權，一經刊載，酌致薄酬，惟取錄與否，概不退還，不蓋章者認爲却酬，新舊詩以補白論，不給酬。

四，來稿請書明寄窩窩頭編輯部，稿金每月十日結算，直由營業部發給。

匏廬譚薈

青島掌故十一　**本市娼妓之遞嬗**　（七）（三）

李黛卿亦爲李素雲家之中堅份子，不過其豔聞膩事，不如若輩之多耳。黛卿身材不高，肥瘦適宜，容貌亦極清秀，言笑頗惹人憐，歌喉極佳，每奏一曲，傾動四座，無不爲之擊節歎賞者。且擅豁拳，並豪於飲，故一般與之相稔者，每當張筵聚飲，輒喜召其侑酒，故出局應條之多，一時無出其右者。

迨素雲散班後，伊與「大車把頭」同稅屋於劈柴院，共張豔幟，自李黛卿徙居於豐泰棧，伊乃自支門戶，營業頗不惡，嗣乃感於年事已長，色相漸衰，遂厭倦風塵，覓得一相當對象，爲之從良去，已十餘年不知其消息矣。

在正史以外　（一六）

——聽說有這末一件事——老虎

（三）種子的萌芽與成長

不過太太很聰明，她知道：現在沒什麼把柄，火候兒尚早，不，找不到什麼好處。一待時機成熟，證據確鑿，刀把在自己手裏，不是爲所欲爲？

對」等着他！

太太提起筆來寫信。

給誰寫呢？」太太有許多朋友：山南的，海北的，七年紀的，未成人的，……太太可不是寫給他們的。太太現在要寫的，是一個絕代美人，具有東方典型美的人，」要和她相敘別後的思慕，最近的遭遇，未來的設計，總結一句：要和她敘一敘舊情。

寫呀，寫呀」

可是心上有個東西；直蹦；腦殼裏也有個東西」亂攪。模糊模糊的，眼前的一切。

閉上眼，字都爬不出睫毛外；睜開眼，可又爬回腦殼裏。

一張白紙」一點鐘以前；還是一張白紙」現在。

一堵氣，不寫了，信紙變成球，滾進痰盂內。

想」

「」這時候罷回來，準又上她那去了，髒錯兒，那漂亮的小養漢精兒！」

又一個浪潮湧上她心頭」

「！頭幾年，在青島時，他不是一心一意愛着我嗎？同院姐妹，誰不誇獎我有福？哼，現在呢，我看透了，遭罪的日子還在後頭呢！……」

於是她屈起指頭，計算銀行的存款和動用的數目。」二十萬，去六萬，再去五萬，再去二萬五，再去……喔……

小少爺在炕上一蹦多高，驚哭驚叫的：「媽呀」媽呀」」

好容易把少爺安置睡了，思潮卻愈洶湧得靜止不下去。

「」倒氐弄這個臭肉蛋在這兒幹什麼?!」小少爺睡得正濃，快樂的影子在他臉上跳着。『」看他現在能把二太太扔在保窩又不管，將來說不定把我又甩在哪兒呢！……」

有個跳蚤，狠勁的釘着她的肉，好痛，摸了老半天，靡摸着；一肚子氣，沒處洩，狠狠的把烟捲把兒扔在痰盂內。

「唉」

「我看透了，」她更進一步的想下去。「」如其乾陪着這紀老胥頭遭罪，不如找個對心的睡睡！花有幾時香，人一輩子有幾個好時候？人活在世上爲的什麼？……什麼叫貞操，名譽，都是那些專以欺弄女人的男子，生擲活拉給女人戴着的大鐵枷！我根本不聽這套！……別看他在錢兒上不如他，先說有付好心田！……」

回憶斷片　（續）

罔雨

全課室裏的人僅剩了半數有奇，可是並不因之減少了怪現象的出現，我爲了坐在後方故而見得更清楚了些。在這剎那地沉寂間，一位革履洋服的女性式的男士們答答地走進了課室，因爲他那種富於女性意味的行動，全堂又爲之哄然大笑一陣；教授又在莫知所以的呆呆了一會。

（三）嘿！老王走吧，別聽這個啦！還不如湊兩圈去過癮哩！走吧！」突然地我左方的一位回轉着他的面部向着他後方的一位說：『我早就聽膩了，瞧他「教授講得還起勁呢！」走……走……走就走吧；湊幾圈去也不錯！」隨着便是一陣整理書籍聲，座位移動聲，脚步聲……………終於他們三三兩兩的走了；教授雖在睜着大的眼睛，但亦莫之奈何了！

（四）從左方的窗口處吹來一陣充滿刺激性的涼風，我在奇怪天公也會降毒？一位油頭粉面的先生在悠然自得地憑依着窗口噴雲吐霧哩！當我轉身看去的時候。在他是固然『其樂也無窮』，但這最怕烟的我早就莫知所措了！那風偏偏地不換改牠吹送的方向；好像也在特意地和人爲難似的！幸而那烟的消失快些，不然的話頭又在疼起來了；然而嗓子眼早就起了癢的反應！但是教授依然地講着。

（五）此伏彼起的又是一陣口奏的鼓，鑼聲繼着便是胡琴聲和「聽他言不由人……」西皮倒板的高歌聲起在了課室的後方。這時談話的也打斷了話柄，台上的教授也只有付之一笑完了；稍待了一會兒隨又笑着向前鞠一躬說：現在下課，明天再講！」然而時間向差半點鐘哩！

（六）在K城南門外素日冷靜的街市上，爲了彩燈佳節的點綴才陡增了熱鬧的景像，通街只有紅男綠女的充斥着；東張西望地領略那高懸兩旁飄揚在空中的彩燈，交通便大有爲之梗塞之概了！

遊嶗記

靜塵

天上現出魚腹色來，這時候天已經不早？我便很快的起來預備到嶗山去，到豆汁房吃了幾個燒餅和油果子還喝了碗豆汁，就開始向那長而靜的馬路上走去了，現在不過五點多鐘的光景，街上的行人很少，不過路上只有幾個人力車夫和耐苦的警士們，還有不少Ｔ廠內的男女工人們和拾煤屑的老婦人小孩子們，在街上東張西望，想拾點東西才好。

可是高樓大廈上的老爺太太●少爺●姑娘們正在睡着甜蜜的覺呢？一轉眼！便到了我們出發的地點了，然而，那長闊的綠皮汽車上，已經坐滿了不少的同伴，Ｌ君說：「來啦！」我打一個招呼說：「您來的真早」，於是我上了車，沒有我座的地方，只好座板橙，一會，又來了幾位，他們只好站着了汽笛響了，開車吧！大家都這樣說，同時車也隨即這喧嘩的聲音慢慢的開出路口移動車，車越快越快，如飛般的前進，（未完）

長篇武俠小說　汝光劍影

佬民

（保留版權）（嚴禁轉載）　（一九三）

第十一回　洪水肆虐老虬剩有隻身在　萍流有緣長虹更竟一層功

卻也奇怪非常，原來他的眞姓名，叫作「邱恭虬」，他幼年的時候，聽人家講過虬髯客傳，從此他就慕虬髯客之爲人，便以「慕虬」二字爲名　借以表示景仰之意，誰知天隨人願，他的身體像貌，也漸漸長成虬髯容的樣子了　當他三十來歲的時候，就長成濃眉環眼，紫色臉膛，滿面上，鬍髯如蝟，驟然望去，威風凜凜，神彩奔奔，活像「風塵三俠」上的一個虬鬚客了，他既長了這樣身體　又天生得膂力過人，從十四五歲，就强悍異常，七八個同年的小子　無不當輒披易，不幸他到了十七歲的那一年，父母雙亡，成了孑身無依的孤兒，從此便飄泊流離，東西南北的奔走，其間經過了不少艱難困苦，後來徼倖遇到黃河岸上的一個老漁，將他容留收下，成了師徒，說起這黃河老漁，乃是超然世外，隱姓埋名的異人，無論水陸本領，內外武功，他是無一不通，無一不精，老虬追隨了他七八年，受過了不少的親炙甄陶　才造成後來的驚人藝業　直到這老漁駕返道山，老虬才離開這裏，闖蕩江湖，綠林中人，因爲他的水上工夫，尤其出色，才公贈了他「山海怪虬」的綽號，惜乎這老漁始終沒以眞面目示人，連老虬師事了他約有十年不少　也不知他的本來姓名　後來年遠代湮，更無可考稽，只好令有心人　對於這位棄世逃名的老英雄，浩然長歎了，後來老虬在江湖上飄蕩了幾年，看破綠林營生，便拜了以前他那師父老漁的舊居，略加修葺，就卜家於此，慢慢的也娶了妻室，自己靠着打魚爲業，絕口不談綠林生活，他這樣急流勇退，一般朋友，多半不曉，後來江湖上有慕他的名的，想着專誠識荆，也無從探悉他的居處，從此山海怪虬這人物，在江湖上，竟成了神龍見首不見尾了，這是他以前經過的歷史，且說當他投奔李廣興的那年秋季，陰雨連綿，匝旬不止，那時正當暮秋時候，河水的秋汎，眼看過去，雖然陰雨不正，卻是淅瀝霏霏，也沒有風雷助勢，絕不像傾盆瓮倒的樣子，這樣下去，河水也斷乎不至氾濫潰決，所以這時候老虬也沒以爲過慮，仍然操了一葉扁舟，放乎中流，想借着陰雨天氣，多捕幾尾大魚，賣魚換酒，回到家中，以消磨困人時光，當他早饕方罷，鼓棹將出的時候，他的妻女，就很不贊成。

桃源新夢

（內省疚疚齋主撰著）　【三六】

第三回　急色兒心思盜嫂　薄命女病染天花

無論什麼事，總是兄弟長　兄弟短，有時候還不拘形跡的說說笑笑，打打鬧鬧，就是讓黎顯夫婦和漢章，碰上個一次兩次的，鄉間的習俗，以爲是嫂子小叔玩鬧，是沒有什麼防礙的。漢卿也就利用這個弱點，起先不只嘴裏說個俏皮話，後來竟動手動脚的合馮氏撕混，馮氏不但不加嗔怪，反而像是樂意似的，漢卿心中以爲這位嫂子特別垂青，這總是前世有緣，到口的肥肉，焉能讓他錯過，從此就是在田裡做着耕種工作，只要估量着家裏沒有人的時候，他便扯一個大謊，跑回來，和馮氏打趣一回，再回到田裏幹活，若是趕脚回來時候，碰到家裏沒人，那就更得其所便，漢章終究是個直性粗人，對於他這位兄弟的掉毛，完全沒生疑心，這樣的過了三個多月，這一天合該有事，壬子春是六月十一日生辰，一早把黎顯夫婦，接了去吃麵過生日家中只留二姑娘馮氏看門　漢章也在早晨趕着驢送一個趁脚的客人，到挪溝去了，漢章不用說一個人起早，也到田裏工作去了，這六月天氣　正當溽午的時候，真是熱的不得了，馮氏因爲他們男子都不在家，正好趁空洗個澡兒，涼快涼快，便叫二姑娘提着瓦罐到井裏去汲涼水，二姑娘，一連汲了三罐，馮氏才說够用的了，就叫二姑娘望着門，馮氏便在自己房裏，關掩了門，脫了衣服，在那洗衣盆裏正式的洗起澡來，剛在入浴不久的當兒，房門呀的一聲一推，漢卿赤着臂膊，光着脚，直走進來，一見馮氏，雪膚水肌，曲線畢呈，不由笑着說道，嫂嫂這個樣子，是在洗澡嗎，正好我回來給你搓搓脊樑，省得你費力，還洗不乾淨，馮氏初見了漢卿進來，心中未免着急，趕快順手取了件小褂把下體一圍，

凝鶯悲鳴集

遲●瑩●

第七節　東亞盟主

齊桓公九匡諸侯，攘夷狄，執諸侯牛耳，爲盟主。此種尊榮的意味，想當然是不可一世的；無怪乎一般的諸侯，都想做一做盟主，這正是野心家時時刻刻在做皇帝夢，是一般的興致！

爭霸，是帝國主義者風頭最健的一樁事業。同時我們以當爭霸者應當知道成霸的必要條件。這個爲首斯瞻，萬邦共仰的霸主，不是單單的憑了帝國主義所恃以侵略的優越本領，便可以成功的！固然那些本領，像强有力的軍備，經濟，是成霸業者所不可缺少的；然而若是缺少使別人「心悅誠服」的手段，滅了別人的國家可以，不叫別人說話也可以，但是不得爲霸主的！

心悅誠服的第一件，是要尊重別的國家的領土與主權，不能爲了開拓自己的疆域，便把人家的地方佔領；不能因爲自己太好便利，便侵蝕了別國的主權。尊重別國，正所以使別國尊重自己！

第二個條件是處事大方公允，甲乙兩國起了爭端，當盟主的便要出而調解，這是盟主的正當職責；有時還得犧牲自己，抑强扶弱，使各國相安。設處處爲自己打算，惟以自己的利益爲前提，不能抑强扶弱，反而仰强國的鼻息，盟主的威信掃地，欲其不塌台也，甯可得乎？

國聯，英法的理意阿端欠公允，立刻引起德意志的强硬，而陷於束手無策；溯源於意阿之戰之所由起，又不能不怨他們處理「遠東事件」的禍祖，固然骨子裏都是爲了經濟的關係，然而卻正好大家有所借口，英法的忸怩狀態，至可發噱了！

日本最近，不止於最近，若做一下東亞的盟主。這時我們希望做將來盟主的鄰邦，注意於尊重他國的領士與主權的完整！

華台絮語

二一五（靈）

結果當然是要把她拋之九霄雲外的，桂香呢，既然沒有人去請領，祗有暫時蟄居在濟良所裏，度着她的悲痛淒涼生活，一直到她還到「一定的年齡，受所方强迫的擇配。」——或者這中間還有變化：譬如她的領家假母，設法倩人代領，又趕上桂香不耐所中生活，改變初衷，情願走出濟良所，重新返回班子裏去，也未可知。這個我們在這裏用不着做一個事先的預測。

——這裏所敘述的兩件故事，一樁是若干年前的情死案，一件則是最近發生的桃色糾紛，這兩個故事的展開與演出，雖很平常　不見得怎麼樣引動得人，但男女主角，卻恰是一雙不同國籍的情人，足徵男女之愛，是超越國籍與種族的　是絕對不受種種外力的範圍限制的。

誰都知道：妓女在平康里中出賣皮肉，所度的非人生活，是極端痛苦的，她們把一生最寶貴的青春，整個的葬送在地獄裏而很少能够自拔出來的。曾經聽見有人說過：與其說她們是出賣皮肉，不如說她們是出賣青春。這話是極對的　因爲她們在班子裏服務，淫業的盛衰，除去面貌姿色之外，年齡也是一個最關重要的條件。

大華照相材料行

德國矮克發最新式鏡箱

原價三十六元二角五分　特價祇售二十四元　賣完爲止

廣西路東龍口路　電話：五五八九

春夏衣料齊備！

用做制服，西裝，無不相宜

△代客裁製　△工精價廉

純毛毯尤爲一年四季合同

專售一切服裝品，制服白領，襯衣，袖扣，前後扣，領帶，內衣，背心，運動小帽，游泳衣，

中山路六三號

元成商行　電話五四二零

△△欲脫黑籍者　△欲離苦海者

請速服戒烟第一專藥

新生素

戒烟專藥新生素之優點

戒烟之藥，市面已屬不少，然大都爲代癮之品，無毒則不服時，則癮發如故，而稍靈驗者，又多含毒質，無上速之靈，惟有德意志新生素，前經悉心研究，絕無上速之弊，其成分中以解毒斷癮爲主，補血健腦爲副，樂性王道，毫無毒質，早爲各界人士所樂用，華南各省及香港南洋群島一帶，服此戒除者，何止數十萬人，是以能獲得良好之讚美，與盛大之榮譽也，

德意志新生素之功效

（一）服後一日，烟癮漸輕，服後五天，見烟怕吸，連服十日，則完全戒除，鴉片紅丸嗎啡海洛因等癮，均能

（二）不論烟癮深淺，切實戒除，

（三）有劇除惲毒之功而無積滯便閉之患，負責戒斷絕對安全，戒後血氣兩旺，轉弱爲强，每瓶一元

青島膠州路南洋大藥房總經理

青春夢　改造人腦奇藥　**腦特靈**

乃德國醫學博士孟斯黎氏所發明之遺精失眠特效良藥。

專治　有夢遺精無夢遺精色傷遺精失眠心悸

遺精：一服即效。續服斷根　失眠：即晚見功。安然酣睡

藥經英德政府及上海衛生局化驗無毒，各大醫院實驗採用。治愈衆數無數。函索一盒，千累萬，功效神速，如響斯應。每瓶一元，仿單任索。外埠函購寄費加二

善治腦力不足。神過衰弱之症。功能改造人腦補充腦力。服之補腦益神。增加記憶。凡用腦太多，勞思過度。所引起一切腦力衰弱之病。服之立效。每瓶一元。外埠郵寄加二成

總行香港·分行廣州·廈門·滄梧·梧州　上海南京路大中洋行獨家經理　青島特約經理　南洋藥房　膠州路電話五八四二

英文

前蘇州維多書院院長香港大學文學士毛君親自教授用最簡明直接法保證于三個月內通順文法六個月內說作通順實事求是已由事實證明決非虛言

（文法實習班）下午五點至六點文法講解，六點至七點半讀本及字彙講解及練習，

（寫作實習班）晚七點至八點修辭造句及翻譯法講演，八點至九點商科應用辭語例說及實習，

（高級英文班）八點至九點爲商業尺牘，會話，文學字辨異公講時間，九點至十點爲各別教授時間，書籍由本學者自由或代爲酌定之　如插班學者，對文法造句上尚欠妥穩者，得插聽七點至八點之造句翻譯法講演班，以臻完善不另取費惟須于入學時報明定額，

附設島班授課每點在小鮑島錦州路由六點半至八點半辦法如前，

湖北路三十四號遠東清潔所電話六二四七，

嶗山

樂天園飯店　北九水飯店

油飾一新　看花修養　筵客娛樂　歡迎賜顧

華北市場三樓　**久昌洋服店**有上等**禮服出**售租

×光線齒科外科

鈴木齒科醫院

青島觀海一路廿八號電話二〇四三番

相士王國華

即前數年相警寰球之洩天童

啓事

啓者，鄙人自至本市設硯以來，幸蒙各界士女光榮，不嫌相法愚劣，住處僻漏，爭前惠相，因是感激不盡，惟所持者余週來經驗雖富，精神略減，每日閱相，以六位爲度，多則氣力不加，惟恐與人相談不精，故不再候，因之近數月中，偕伴前來問津者，人數稍多，輒致向隅，日後諸君，如有疑難不決之事，欲到敝處談命者，無論看相批八字，最好一人自來，二三位尚可，若夫五位六位同來，名委細談，雖係惠我美意，答應不及，兩感不便，特此謹啓，尚希各界士女原諒是幸

先談已往事事不差　未來方驗

直將吉兇隱情說破　方知趣避

妻財子祿逐一指明　令人滿意

相命潤例　占卦三角　談相一元

相命時間　由早八點鐘起　至晚九點鐘止

設硯地址　芝罘路，四方路轉角，即三江會館對面，駿業里，二層樓十三號

願與紅唇常相親

航空牌國貨汽水

華北汽水廠　電話四〇五六　青島台東六路　廣告部子泳泉繪圖